

令和5年度 第1回役員会議事録

●新型コロナウイルス感染予防対策<引続きの取り組み>

- ① マスク着用 ② アルコールによる手指消毒の励行 ③ 三密を作らない ④ 検温(公民館 他)

1. 新三役 自己紹介

2. 組長の仕事について

- ① 組長の仕事については、「組長副読本」にて確認願います。
- ② 毎月の役員会で、各組長に「広報しずおか」・印刷物・回覧資料等を配布しますので、各世帯への配布・回覧をお願いします。
- ③ 4月の役員会は4月28日(金)に開催します。
- ・19時00分～19時30分 二丁目(1組～10-5組)
 - ・19時30分～20時00分 一丁目(11組～21組)
- ※二丁目の組長は、「自治会費・公民館建設資金」納付のため18時30分にお集まり下さい。

3. 当番について

- ① 古紙回収・・・毎月 第4水曜日 7:30～8:30 (当番制なし)
- ◆ 4月回収日⇒ 4月26日(水) 雨の日も回収します。
- ・古紙は資源回収(ビン・缶)と同じ場所に8時30分までにお出し下さい。
- ② 資源回収(ビン・缶)・・・毎月 第4火曜日 7:20～8:00 (雨天決行)
- ◆ 4月の当番⇒ 4月25日(火) 7-1組・10組・10-2組 11組・12-1組
- ・同じ組の方へ回覧板を回す際に声かけするなど、組全員で対応をお願いします。
 - ・令和5年度の資源回収の当番は当番表を参照。
- ③ 防犯活動・のぼり旗当番・・・毎月 第4日曜日(組長のみ・雨天中止)
- ◆ 4月の当番⇒ 4月23日(日) 10-4組・21組(組長のみ)
- ・午前9時に、「公民館西側倉庫」より旗(担当組長各2本)を取出し、「ウエルシア駐車場・バス停側」角の「塩ビ管」に旗を立てる。
 - ・午後5時に、旗を片付け公民館西側倉庫に戻してください。
- ④ 公民館清掃・・・毎月 第4日曜日 9:00～10:00
- ◆ 4月の当番⇒ 4月23日(日) 1組・17組 (鍵当番: 10-1組 宮村組長)
- ・当番組長の方は、「チェックシート」のチェックをお願いします。

4. 令和4年度 自治会「総会」開催のご案内について …… 別紙参照

自治会総会を5月12日(金)19時より、宮竹一・二丁目公民館2階において開催します。
本年度においても、自治会役員のみのお出席としますので、ご理解ご協力をお願いいたします。
各組長は、各世帯へ自治会総会「委任状」「出席票」の配布・回収と取りまとめをお願いします。
<配布・回収スケジュール>

① 3月31日(金)～4月9日(日)	組長が「委任状」「出席票」を各世帯へ配布。
② 4月15日(土)～4月23日(日)	各世帯が「委任状」「出席票」を記入(署名)し、組長が記入内容を確認したうえで回収。
③ 4月28日(金) 役員会	組長は「委任状」「出席票」を役員会にて提出。

5. 自治会費、公民館建設資金の集金について

組長は、各世帯・事業所から令和5年度の自治会費・公民館建設資金を集金・取りまとめのうえ、次回4月28日(金)役員会にて納付願います。

(1) 各世帯・事業所からの集金日 令和5年4月15日(土)～23日(日)

(2) 自治会費 … 別紙参照

集金のご案内(別途配布)を確認のうえ、集金後それぞれ(一般家庭・事業所)の「封筒」に会費を入れて、「集金表」とともに4月役員会に持参して下さい。

<自治会費明細>

自治会費	持家	1年払	5,400円	半年払	2,700円
	借家	1年払	3,600円	半年払	1,800円
	事業所	1年払	12,000円	集金または振込み	

※ 事業所 … ①集金案内は4月1日以降に配布願います。

②自治会費を振込する場合には、振込手数料は事業主負担となります。

(3) 公民館建設資金 … 別紙参照

公民館建設資金の集金に関する次のご案内等(別途配布)を確認ください。

①令和5年度公民館建設資金のお知らせ

②公民館建設資金集金方法について(組長用)

③集金表

<公民館建設資金明細>

公民館 建設資金	持家	集金日	10月	転出入世帯は別途	
	借家	1年払	1,200円	半年払	600円

(4) 自治会への納付

集金した自治会費・公民館建設資金は、次回の4月役員会にて自治会会計へ納めてください。

(納付日時) 令和5年4月28日(金) 4月役員会

<二丁目> 役員会前 18:30～19:00

<一丁目> 役員会終了後 20:00～

(納付場所) 宮竹一・二丁目公民館 1階

※【お願い】 組長は、事前に紙幣と硬貨を最小限にするために、両替しておいて下さい。

(5) 入退会変更届の提出

組長は、組の世帯・事業所に変更(転入・転出)がある場合には、次の入退会変更届を提出願います。

①宮竹一・二丁目自治会【個人会員】入・退会変更届 … 組長副読本⑪参照

②宮竹一・二丁目自治会【事業所会員】入・退会変更届 … 組長副読本⑫参照

※ 組長副読本の「入・退会変更届」⑪⑫をコピーしてご使用下さい。

6. 自治会会計より報告

2月の古紙等資源回収による収益金は230円でした。

7. 公民館総務・会計より報告

2月の公民館使用料収入は、13,900円でした。(10団体217人)

8. 民生委員より報告(一丁目11組 石田雅幸、二丁目10組 内藤雅文)

9. 地域安全推進委員より報告(17組 望月雅司)

下島で下着が盗まれる被害が発生しています。女性の下着を干すときは注意してください。

また、今月に入り交通事故が増加しています。転入等で県内の道に慣れない車による事故が予想されます。車を運転する時は十分に注意してください。

10. 宮竹学区自治会連合会報告

- ① 3月5日(日) 津波避難訓練
- ② 3月16日(木) 宮竹小学校 卒業式 学区連合会長・副会長のみ出席
- ③ 3月24日(金) 自治会連合会定例会 会長出席 … 別紙参照
- ④ 4月7日(金) 宮竹小学校 入学式
- ⑤ 4月10日(月) 大里東幼稚園 入園式 学区連合会長のみ出席予定
- ⑥ 4月24日(月) 自治会連合会 総会
自治会連合会定例会 会長出席予定

11. 高松公園内への仮設園舎の設置計画について

3/23(木)に静岡市子供未来局から3回目の説明会がありました。詳細は別紙資料をご確認ください。

12. 子ども会からのお知らせ(別紙「子ども会入会案内」チラシを参照ください)

年々、子ども会の会員数が減少していることから、一人でも多くのお子様活動の機会を与えることを目的に令和5年度の年会費を無料とします。

子ども会は、入会された地域の小学生が、様々なイベントを通じて、保護者や育成者のもと子供のコミュニケーション能力の向上と健全育成を目的として活動しております。

お子様が楽しめるイベント(活動内容)として、①4月の新1年生を迎える会、②5月と10月の公園清掃、③8月の夏祭りでの子供みこし、④ラジオ体操、⑤12月のクリスマス会、⑥1月は豆まき大会・6年生を送る会など様々な活動を実施しています。

各イベントでは、お菓子やプレゼントを渡しており、お子様は子ども会のイベントを楽しみにしております。

1月の豆まき大会は、子ども会会員のお子さん以外もご参加可能です。

地域の子どもたち同士の繋がりを大切に、子ども達が楽しめる場となっています。新入生以外の途中入会も可能です。ぜひご検討ください。

子ども会への入会申込み問い合わせは、こちらのメールアドレス「miyatake12.kodomokai@gmail.com」丸山までお願いします。

13. その他

- ① 防犯灯の新設要望がある場合には、各組長に連絡して下さい。組長は会長に連絡願います。
- ② ごみネットが破損し使用に支障がある場合は、組長に取替の申請をして下さい。
静岡市へのごみネット申請・受取りは自治会で行います。組長はごみネットを交換するとともに、「ごみ散乱防止」に関する「マナーサイン」の付替えもお願いします。
- ③ 3月予定にしていた公民館へのWiFi環境整備が、遅れて5月になります。昨年12月新規加入手続済みですが工事予約が取れない状況です。完了しましたら報告いたします。
- ④ 宮竹学区社会福祉協議会の広報誌「つらなり」第24号に令和4年度(2022年)の宮竹一・二丁目自治会活動について掲載していただきました。
- ⑤ 皆さまからのご意見、ご要望などありましたらお聞かせ下さい。

14. 三役会、広報仕分について

4月14日(金)19:00～三役会

4月27日(木)19:00～広報仕分作業 ※終了後三役打合せ

15. 令和5年度第2回役員会について

第2回役員会 4月28日(金) ※時間厳守で参加願います。

・19:00～19:30 二丁目(1組～10-5組)

※自治会費等納付:18時30分～

・19:30～20:00 一丁目(11組～21組)

※自治会費等納付:20時～

※二丁目の組長は、「自治会費・公民館建設資金」納付のため18時30分にお集まり下さい。

※自治会総会の「委任状」「出席票」を内容確認したうえで、提出願います。

以上

提出用

「委任状」または「出席票」

令和5年4月 日

組 世帯主

(必ずご記入をお願いします)

- ・自治会規約第5条により、会員は『個人』となります。
委任状・出席票には、ご家族全員(赤ちゃん、お子様も含む)のお名前の記入をお願いします。
- ・空欄には、お手数ですが「斜線」を入れてください。
- ・記載なき場合は会長に一任させていただきます。

<委任状>

令和4年度年度 宮竹一・二丁目自治会代表役員総会に一任します。

氏 名	内 容
	私どもは令和4年度宮竹一・二丁目自治会総会における議決に関し、議長に一任します。
	私どもは令和4年度宮竹一・二丁目自治会総会における議決に関し、議長に一任します。
	私どもは令和4年度宮竹一・二丁目自治会総会における議決に関し、議長に一任します。
	私どもは令和4年度宮竹一・二丁目自治会総会における議決に関し、議長に一任します。
	私どもは令和4年度宮竹一・二丁目自治会総会における議決に関し、議長に一任します。
	私どもは令和4年度宮竹一・二丁目自治会総会における議決に関し、議長に一任します。
	私どもは令和4年度宮竹一・二丁目自治会総会における議決に関し、議長に一任します。

<出席票>

令和4年度年度宮竹一・二丁目自治会代表役員総会に役員代表として出席します。

氏 名	内 容
	尚、当日欠席の場合は、議決を議長に一任します。
	尚、当日欠席の場合は、議決を議長に一任します。
	尚、当日欠席の場合は、議決を議長に一任します。
	尚、当日欠席の場合は、議決を議長に一任します。

回覧

2023年3月27日
宮竹一・二丁目自治会長
深堀 祐一（備忘録）

宮竹学区自治会連合会3月度(3/24)定例会について

3月の自治会連合定例会に参加しましたので、三役員へ情報共有のため要点について報告いたします。詳細は資料一式を、事前に Slack（スラック）および LINE にて共有したので参照下さい

1. 連合会からの報告

(1) 活動報告

- ① 2/25 静岡市防火大会（市民文化会館）
- ② 2/27 南中グループ学校運営協議会（南中学校）
- ③ 3/1 第7回駿河区民体育大会実行委員会（区役所）
- ④ 3/7 地域県政報告会・相坂議員（J A高松店）木下、安田副会長
- ⑤ 3/14 第9回駿河区自治会連合会理事会（区役所）
 1. 「静岡市不良な生活環境を解消するための支援及び措置に関する条例について」
 2. 令和5年度 緑の募金運動への協力について
実施期間 春期 令和5年3月15日（水）～ 5月31日（水）
秋期 令和5年9月1日（金）～ 10月31日（火）
※ ただし、資材を送付し募金の依頼をするのは春期のみです。
3. 第7回駿河区民体育大会は10月15日（日）西ヶ谷グランドにて開催予定
- ⑥ 3/16 宮竹小卒業式（宮竹小）木下、安田副会長、加藤副会長
- ⑦ 3/23 高松公園内への仮設園舎設置計画の住民説明会（宮竹公民館）木下、安田副会長

(2) 今後の活動予定

- ① 3/30 J A高松店、ウエルシア静岡高松店の変更計画に伴う説明会（宮竹公民館）
- ② 4/1 第67回静岡まつり大御所花見行列（駿府公園）
- ③ 体育振興会総会（宮竹小）
- ④ 宮竹小入学式（宮竹小）
- ⑤ 地方統一選挙（宮竹小）
- ⑥ 大里東幼稚園入園式（大里東幼稚園）
- ⑦ 第1回駿河区自治会連合会理事会（区役所）

(3) 確認・討議事項

- ① 3/18 見守りボランティア宅へ4月度下校時間表と寄書きアルバムの届け
宮竹小432名の児童から寄書きをいただいた。ボランティアの励みとなった。

- ② 令和5年度の事業計画(案)について
別紙：令和5年(2023年)度宮竹学区自治会連合会事業計画書
第26回納涼夏祭り計画案・8月5日(土)
令和5年(2023年)度 宮竹学区自治会連合会新規事業の提案

(4) 配布資料

- ① 第9回駿河区自治会連合会理事会次第
② 静岡市不良な生活環境を解消するための支援及び措置に関する条例について

(5) 副会長・会計・総務からの報告

- ① 会計より4/24定例会までに学区連合自治会費494,000円、自治会保険料78,320円を現金支払いするよう案内があった。(詳細は別紙参照)
② 4/7(金)11時より令和4年度学区連合会決算報告および令和5年度予算(案)会合のお知らせがあった。今回は各自治会より三役も同席するようにとのこと。
③ 各自治会にお願い、昨年に配ったチューリップの球根が満開になっていますので写真を提出してください。

2. 各自治会からの報告

(1) 高松1丁目、高松2丁目、宮竹1・2丁目、敷地1丁目、敷地2丁目、下島北

- ① 高松一丁目からは、3/29公民館予定地を購入することが決定した今後は公民館設立に向けて検討していく。

新年度より会長を交代する現任の天野会長から新任の漆畑会長

宮竹一・二丁目自治会から以下の2点を報告した

- ② 3/23 高松公園への「仮設園舎」設置計画に係る静岡市の住民説明会(3回目) 結果
時間：19時00分～20時20分 参加人数19人

前回2023/1/23の説明会にて地域住民から出た意見に対して回答と計画内容の説明参加者(県議会議員の杉山あつし氏)から、富士見台付近の民有地3件の地権者から了承経て市に設置場所の変更を検討していただきたいと3月中旬までに報告してあるが、市ではどこまで進んでいるのか民有地への計画変更に向けて再検討していただきたい旨の提案がありました。市は公園設置と並行して検討していく、民有地はこれから可能なのか確認していく状況との説明でした。

全参加者からまずは民有地への設置を検討したうえで計画するべきだとの意見が上がりました。市は住民の意見を踏まえ改めて検討のうえ回答するとのことでした。

- ③ 子ども会の令和5年度会費を無料とすることについて

4月から会員12名となる。一人でも多くのお子様に活動の機会を与えることを目的に令和5年度の年会費を無料とします。他の自治会と同等の20名以上を目標とする。

- ④ 敷地一丁目からは、今後の定例会などの出席について自治会長が体調不良のため他の役員で代理出席するとの報告があった。

3. 各部会等からの報告

- (1) 体育振興会 3/23 スポーツナイト開催 14名参加
- (2) PTA 3/16 宮竹小学校卒業式に参加し祝辞を述べた
- (3) 交通安全会
のぼり旗について、毎年警察署より配布されるが竿も含め古いものの状態が悪く処分した各自治会にも同様のことがないように案内した。
- (4) 子供会
- (5) 婦人会
- (6) 施設利用
再来年度の役員選任について輪番制にするなど検討していただきたいので定例会後に中西さん、連合三役3名および自治会長6名の10名で検討した結果各自治会の輪番制で予定する。会長は安田副会長から木下会長に変更する
輪番順(高松1丁目、高松2丁目、宮竹1・2丁目、敷地1丁目、敷地2丁目、下島北)
- (7) 社会福祉協議会
- (8) 民生・児童委員協議会 高齢者実態調査について5月中旬から開始する

4. 今後の連合集会日程

- 会計監査 4月7日(金) 11時～12時(HACO)
今年度監査役の2名は、宮竹一・二丁目自治会長、高松二丁目自治会長
- 総会 4月24日(月) 19時～19時30分(宮竹小クラブ室) 各自治会は三役も同席
- 定例会 4月24日(月) 19時30分～(宮竹小クラブ室)

令和5年3月23日

宮竹一・二丁目自治会長 様

静岡県知事直轄組織デジタル戦略局
統計調査課消費班長

家計調査への御協力について

日頃から、各種統計調査につきまして、格別の御理解、御協力をいただき厚くお礼申し上げます。

このたび、宮竹一・二丁目自治会の地域において「家計調査」が実施されることとなりました。

家計調査は、統計法に基づき、総務省統計局が県を通じて行っている基幹統計調査であり、家計簿などの調査票を世帯から御回答いただき国民生活の実態を家計収支の面から明らかにするものです。

県知事が任命した望月秀美調査員がこちらの地域を担当します。調査開始は令和5年6月からとなりますが、開始前に事前調査を行う必要があります。つきましては、調査の概要や御協力をお願いしたい内容などについて調査員が説明に伺いますので、何卒、特段の御配慮を賜りますようお願い申し上げます。

担 当 消費班 山野
電話番号 054-221-2236



令和4年度の締めくくりに…卒業、進級のために

3月も半ばを過ぎ、めっきり春めいてきました。地域・保護者の皆様には、令和4年度の宮竹小学校の教育活動にご理解ご協力をいただき誠にありがとうございました。来週3月16日には「第38回卒業証書授与式」そして「令和4年度修了式」が予定されています。

学校では、学習のまとめ、教室の清掃整備等とともに、卒業生と遊ぶ企画、ペア学年やボランティアの方々への感謝、学級お楽しみ会などが行われ、登校するのも本当にあと数日となってきました。最終日までどうぞ引き続きよろしくお祈いします。

学校では、卒業、進級を迎えるために、一年間の学習、生活のあらわれを通信表として、各担任が急ピッチでまとめております。一人ひとりの子どもたちの学習の様子や生活面のあらわれを丁寧に見取って記述された通信表は、多くの職員で読ませていただき、最終日に一人ひとりへ手渡す予定です。保護者の皆様は、どうぞ新学年、進学先への成果と課題として受け止めていただき、4月に向けて準備を始めてほしいと思います。

今年の宮竹小学校の卒業証書授与式は「38回目」です。卒業生の最後のY君の卒業生番号は、No.3582となります。3500人の多くの卒業生の後
に続き、立派な社会人になるために中学校そしてその先の進路へと歩み
出す記念の日ですね。感染対策で人数制限、座席間隔、マスク着用、歌唱自粛などは引き続き配慮しますが、別れの言葉を工夫し、入退場や証書授与、挨拶や言葉はマスクなしで行います。卒業生の保護者の皆様には、六年間を歩んできた子ども達の晴れ姿と笑顔をご覧いただき、卒業の門出をお祝いいただければ幸いです。



校長 伏見倫也

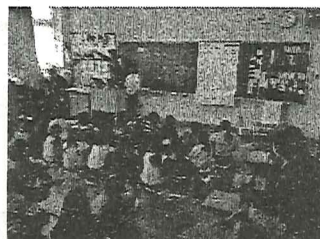
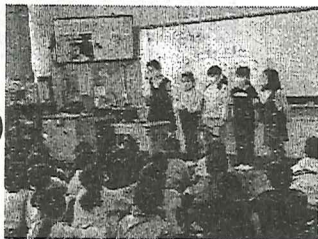

※3年生が地域で学んだことを発表してくれました！
2年生も参加してとても盛り上がりました！

※こまくさ学級の子も達が図工の授業で広告
紙から作ったあんでるせんの笹です。

★コロナ感染症、インフルエンザは落ち着いてきていますが、引き続き要注意です。新年度も当初は様子を見ながらの感染対策を継続する予定です。ご理解ご協力お願いします。

★2月10日（金）実施済の漢字検定。結果は来週学校へ届く予定です。

★SNSに関する状況たいへん心配で危惧しております。お子さんがスマホや通信機器でSNSを使わなければならない状況は思いがけないトラブルに…！要注意です。ルールの徹底を。

★日程について 3/20（月）教職員人事異動発表（新聞夕刊並びにtetoruにて発表予定）

3/28（火）離任式（各教室でオンライン 通常登校 式8:30～）通知配布済

4/7（金）入学式 新任式 始業式 ※クラス発表（登校時、掲示にて）

★南中グループ5校は令和5年度より「コミュニティースクール」へ移行します。地域、PTA、関係機関、学校で組織する「学校運営協議会」を中心に、学校と地域コミュニティの活性化を図る組織です。（新しい学校ができるわけではありません）コロナ禍で制限されていた学校やPTA、地域の活動の活発化を図り、各校の教育課題にも向き合えればと思います。

★3月11日（土）は東日本大震災発災の日です。12年前の震災の日には宮竹の子ども達はまだ生まれていませんでしたが標高5.8mの宮竹小では防災意識はたいへん重要です。学校でも防災授業や訓練を行っています。午後2時46分にはぜひ子ども達とともに黙祈をお願いします。

<4月前半の予定> 現在調整中のため、変更する場合があります。なお、年間行事予定については後日配付します。

日	曜	主な予定	日	曜	主な予定
6	木	入学式準備(新6年生)	12	水	給食開始・前期任命式 発育測定(3・4年) 6年全国学力・学習状況調査児童質問紙 回答(オンライン)
7	金	入学式(午前) 新任式・始業式(午後) PTA 本部役員会(予定)	13	木	学年朝礼 発育測定(1・2年) 懇談会(1・2・3年)
10	月	特別日課4時間・給食なし	14	金	発育測定(こまくさ)聴力検査(こまくさ) 懇談会(4・5・6年)
11	火	特別日課4時間・給食なし 発育測定(5・6年)	18	火	6年全国学力・学習状況調査(国・算)

運動場の秘密

体育の授業や休み時間の遊び、放課後には児童クラブや施設利用団体が使用している運動場。

実は大雨の時に、雨水を運動場にためる重要な働きがあります。たまった水がすぐに川や水路に流れてしまうと、雨水が道路にあふれて町中が水びたしになってしまうかもしれません。そのため、宮竹小学校の運動場では雨水をためて、少しずつ川や水路に流すことで、水害から皆さんの住んでいる町を守っています。

これから雨が多くなる季節を迎えます。運動場に雨水がたまっていたら、危ないので運動場に入らないようにしてください。

なお、右の写真のような説明看板が南中側の門の近くに設置されています。ためられる雨水の量などの情報が書かれていますので、ぜひご覧ください。



学校ホームページをご覧ください

宮竹小学校ホームページには、学校だよりをはじめ、各学年の活動の様子や年間の行事予定等が掲載されています。

来年度はSDGs推進に向けた取り組みの一環として、これまで紙で配付していたお便り類をホームページや連絡ツール tetoru で皆様にお知らせしていく予定です。まずは新年度より給食の献立はホームページで掲載します。ご家庭のパソコンやスマートフォン等で下記アドレスにアクセスしていただき、学校の様子をぜひご覧になってください。

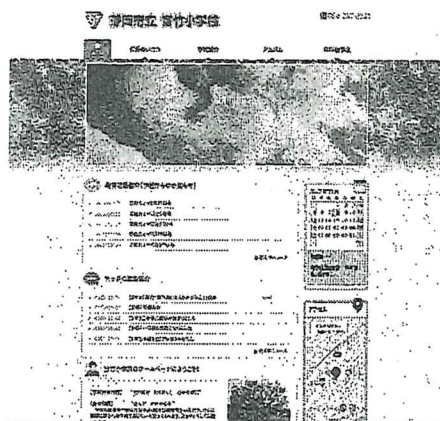

<http://www.miyatake-e.shizuoka.ednet.jp>

※ホームページ内4月以降の月行事予定表については、決定次第随時掲載予定です。

発熱時の欠席対応について：これまで本人及び家族の方が発熱や咳等の症状があった場合、登校を控えていただくようお願いしてきましたが、静岡市の感染レベル引き下げに伴い、お子様本人が発熱・咳等の症状があった場合のみ登校を控えていただくことになりました。詳しくは静岡市ホームページ内の「お知らせ」をご覧ください。(https://www.city.shizuoka.lg.jp/)

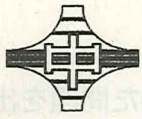

言葉で伝え合おう

令和5年3月1日
静岡市立南中学校
学校便り3月号

「南中グループがコミュニティー・スクールに！」

校長 長尾 剛史

「コミュニティー・スクール」とは、学校運営協議会を設置した学校をいい、学校と地域住民などが力を合わせ、子どもたちのより良い環境づくりに取り組む「地域とともにある学校」を目指すための仕組みです。学校運営協議会は、地域住民や保護者などから構成されます。静岡市では、令和6年度から全市一斉に学校運営協議会を設置することを目指しています。そして南中グループは、4月1日より、「学校運営協議会」設置校となり「小中一貫コミュニティー・スクール」として再出発します。

南中グループ校長連絡会では、令和2年度から学校運営協議会の設置について検討してきました。南中グループはご存じのとおり4小1中の大所帯ですので、学校運営協議会設置による効果がどこまで見込めるかが協議の中心でした。結論として、学校運営の諮問機関としての役割は、引き続き各校の地域学校協働本部が担うこととし、各校の課題に向き合うことにしました。そして設置にあたり、南中グループが期待する効果を次のような2点と考えました。

一つめは、学校が向き合う課題は、各校の地域学校協働本部のレベルでは、解決できない大きな課題であることが考えられます。解決が困難であると校長連絡会が判断したとき、学校運営協議会を招集し、南中グループ全体の課題として解決に向けた話し合いを行っていくことができると考えました。

二つめは、コミュニティー・スクールならではの「つながり」です。南中グループが小中一貫教育で、軸とする教育活動は「特別活動と探究学習」です。特に「総合的な学習」においては、指導内容に学区や地域を題材とする場面が計画されています。南中グループには、歴史や文化、自然環境を生かした農作物や加工品、特徴のある事業所や商業施設などの教育資産が数多くあり、地域とつながり、「ふるさと教材」と向き合うことが容易な学区と言えます。小学校での学びを終えたとき、学区の魅力を知り、学区を自慢できる子どもたちを育てることができるのです。それらを踏まえて、中学校では、さらに踏み込んだ課題に向き合い、学区や地域をより良くするための企画を考え、発信・表現・行動する学習に取り組むことができます。昨年度から1年生が総合的な学習で取り組んでいる探究：「我ら、南中学区応援団！」がこれにあたります。南中グループ学校運営協議会は、このような児童生徒の学びを支える組織として機能すると考えています。

また、通常の学校運営や児童生徒への指導に係る、協力・支援、評価などは、各校の地域学校協働本部が従来どおり取り組んでいきます。そして、南中グループ学校運営協議会全体の動きとともに、児童生徒の学びをサポートする役割を学校運営協議会が担っていきたいと考えています。

学校運営協議会の目的

南中グループ学校運営協議会規則 第2条「目的」より

学校運営協議会は、南中グループが掲げる教育目標の実現に向け、情報を共有することで学校運営に参画し、次に掲げる事項の達成を目指すものとする。

- (1) 各学校及び地域学校協働本部において、解決が困難な学校運営上の教育課題について、協議会が協議を行い、諮問機関としての役割を果たすほか、その課題解決に向け協働する。
- (2) 教育目標の実現に向け、南中グループの軸とする教育活動「探究と特別教育活動」を支援する。
- (3) 学校を核として、地域の大人と児童生徒が学び合い、地域コミュニティーの活性化を図る。

子どもたちの学びを支える地域学校協働活動チーム「MiMi（仮称）」について

私たちは、南中グループ学校運営協議会の下部組織、チーム「MiMi（地域学校協働活動推進員の組織）」を、児童生徒の学びを支援する組織に育てたいと考えています。推進員の方々は、各校で「学校応援団」や「放課後子どもクラブ」などで活躍しています。チーム「MiMi」の主な活動内容は、推進員の研修会を定期的に行い、学区の魅力や南中グループに提供していくことです。今後、事業所等での取材情報や、学区に伝わる伝説などを紹介していく予定です。また、教育資産の基本情報を各校に提供できるよう活動を進めています。チーム「MiMi」では、今後この活動を推進員だけでなく、保護者の方々や地域の方たちを巻き込み、サークル活動として活動を広げていきたいと考えています。



AIドリルを使っています

2月からAIドリルを試験運用しています。AIドリルの特徴は、生徒の理解度に応じた問題を出題できることです。間違えて答えると、間違えた問題が再度提示され、考えさせる仕組みになっています。AIドリルは今後、南中グループ4小1中での運用を計画しています。

生徒からは次のような感想がありました。

- ・間違ったときに解説とか動画とか出してくれてすごいわかりやすくてこれなら一人でも家で勉強できそうだなって思いました。
- ・自分にあった学習ができるので自習学習にとっても役立つと思えました。金トロフィーがとれるまで頑張ります
- ・全問正解するまで次に進めなかったり、似てる問題が出たりしてすごくよかった。学校でやった単元を家で復習できたり5教科あるし、クイズ形式になっていて楽しかった！！
- ・自分のペースでできた。わからない問題は解説を見てわかった。間違えた問題はもう一度できてわかるまで解くことができて良かった。

AIドリルを使って、自分で学習を進めることができそうですか(調査対象1年生)

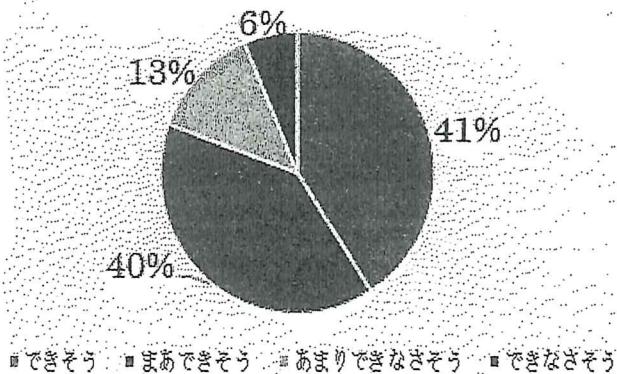

部活頑張っています

- 剣道部 黒潮旗大会 男子団体 優勝 女子団体(混合チーム) 優勝
 ソフトボール部 清水ライオンズクラブ杯 準優勝
 女子卓球部 中学校選手権 優勝 バタフライダブルスカップ 準優勝
 女子バレーボール部 静岡市春季大会3位
 陸上競技部 松下純和 2年走高跳2位 望月茉依 2年100mH2位 山田理莉子 1年走高跳 2位
 入賞者 望月翔太 大村楓 杉本健洋 水野健生 木村仁 石渡琥太郎
 鈴木睦人 新谷芽生 酒井凜花 山本莉璃 小久保京香
 輝きクラブ わかふじスポーツ大会フライングディスクの部
 各ブロック 望月歩1位 岩科橙弥2位 落合麗香2位 亀山智暉3位
 美術部 3月9日～3月31日 作品展示 会場：静清信用金庫高松支店
 4月4日～4月28日 作品展示 会場：静清信用金庫西脇支店
 吹奏楽部 3月18日(土) 定期演奏会 会場：南中学校体育館

3・4月の予定

3月の予定			
1日(水)	短縮日課(～16日まで)	13日(月)	3年生を送る会
2日(木)	公立高等学校入学者選抜1日目	14日(火)	給食最終日
3日(金)	公立高等学校入学者選抜2日目		公立高等学校合格発表
	イングリッシュDAY	15日(水)	弁当持参の日
6日(月)	生徒会専門委員会	16日(木)	修了式 卒業式準備
9日(木)	公立高等学校追検査		公立高等学校再募集受付～17日
	生徒協議会 金曜日課	17日(金)	第41回卒業証書授与式
	PTA運営委員会	18日(土)	学年末・学年初め休業日(～4/6日)
10日(金)	卒業式総練習 同窓会入会式		吹奏楽部定期演奏会
		28日(火)	離任式
4月の予定			
7日(金)	新任式 始業式 入学式	11日(火)	弁当持参の日 自転車点検
10日(月)	弁当持参の日 写真撮影		2年発育測定 ステージ集会
	1年生を迎える会	12日(水)	給食開始 給食・清掃指導
	3年発育測定		1年発育測定 仮入部開始

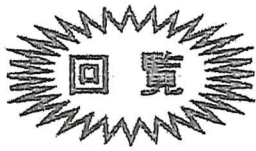

皆さん気軽に参加して下さい！

宮竹スポーツナイト

好評開催中！

4月13日(木)、5月11日(木)、6月1日(木)、7月6日(木)

- ◆ 会場:宮竹小体育館
- ◆ 時間:夜7時30分～9時
- ◇ 事前申込み不要、当日自由参加OK
- ◇ お子さんと一緒に参加できます。
- ◇ 体育館シューズご持参下さい。

☆子どもも大人もワイワイ

遊んで運動不足解消！☆

- ファミリーパトミントン
(3人対3人でスポンジボールの付いたシャトルを打ち合います。)
- 卓球
(誰でも知っているポピュラーなスポーツを楽しみましょう。)
- ディスコン
(体育館で行うカーリングの様な競技です。年齢に関係なく楽しめます。)
- ラダーゲッター
(梯子におもり付の紐を巻き付ける競技です。年齢に関係なく楽しめます。)
- その他

主催:宮竹学区体育振興会

回 覧

2023年度

宮竹学区ソフトボール大会

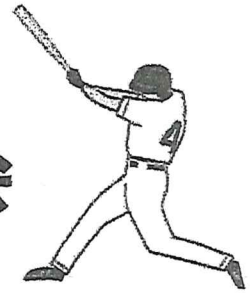

参加者募集

宮竹学区体育振興会
2022年2月 11日発行

日 時 : 5月21日(日)

集合時間: 7時30分

試合開始: 8時00分

場 所 : 宮竹小学校グラウンド

競技内容: トーナメント戦

規 則 : ウィンドミル禁止

他宮竹ルールあり(当日説明)

参加資格: 宮竹学区に現在住んでいる一般社会人

参加希望者は名前を記入
して下さい。

参加申込自治会	宮竹1-2丁目
体育委員名	鈴木宏法
TEL	090-2180-8549

No	性別	名 前	住 所	電 話
1				
2				
3				
4				
5				
6				
7				
8				
9				
10				
11				
12				
13				
14				
15				

◎大会当日メンバー表を大会本部に提出して下さい。

たけっこサロン

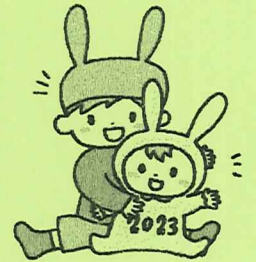

宮竹学区にお住まいのベビーからキッスのちびっこたちと保護者の皆さまへ♡

たけっこサロンのご案内です♪

季節に応じた楽しいコンテンツを通して、同じ地域にお住まいのお友だちと仲良くなれる、とても良い機会です!!

ちびっこと保護者の皆さま、ぜひお越しください◎

4月20日(木)	☆おやすみ☆
5月18日(木)	離乳食講座
6月15日(木)	保健師さんによる育児相談&身体測定
7月20日(木)	エフロンシアター
8月17日(木)	☆おやすみ☆
9月21日(木)	保健師さんによる育児相談&身体測定・栄養士 さんのお話
10月19日(木)	ベビー&キッズマッサージ♡
11月16日(木)	保健師さんによる育児相談&身体測定・歯科衛生士さんのおはなし
12月21日(木)	サンタさんがやってくる~!!
1月18日(木)	お正月あそび・ママのためのセルフマッサージ♡
2月15日(木)	保健師さんによる育児相談&身体測定
3月21日(木)	☆おやすみ☆

日時 第三木曜日 10時~(おやすみ月あり)

場所 宮竹1・2丁目公民館2階(駿河区宮竹1丁目4-24)

対象 0歳児~未就園児のお子さまと保護者様

持ち物 おむつ・着替え・水分補給のできるものなど
いつものお出かけグッズ
(イベントによっては追加持ち物あり)

高松公園

会場

ウエルシア

JA

☆☆☆ご予約はこちら☆☆☆

たけっこサロン公式LINE(@685thkfz)

お問い合わせ たけっこサロンInstagram DM(<https://www.instagram.com/takekko.salon>)

主催 宮竹学区社会福祉協議会

共催 大里保健福祉センター 054-288-1111



調査対象のみなさまへ

民生委員が訪問します

高齢者実態調査に

ご協力ください。

静岡市では、令和5年5～8月にかけて75歳以上のひとり暮らしと高齢者のみの世帯の方を対象に「高齢者実態調査」を実施します。

1. 調査の対象 75歳以上（令和5年4月1日現在）の方
（ただし、65歳未満の方と同居の方は除く。）
※上記以外の方も、必要に応じて訪問する場合があります。
2. 実施期間 おおむね 令和5年5月～8月
3. 調査方法 担当の民生委員が訪問し、「高齢者実態調査票」により
身体の状態、緊急時の連絡先などを聞き取り調査します。
*担当の民生委員は、民生委員・児童委員証 を持参して伺います。

この調査は、高齢者の皆様が住み慣れた地域で、いつまでも元気に安心して暮らせるよう、身体の状態に応じて必要な介護保険などの保健福祉サービスの情報提供や、緊急時や災害時の消防や自主防災の迅速な援護などを行うための資料として活用します。

調査結果は、市と民生委員が共有し、上記の目的以外には使用することはありません。
民生委員が訪問した際には、調査の趣旨をご理解の上、ご協力をお願いします。

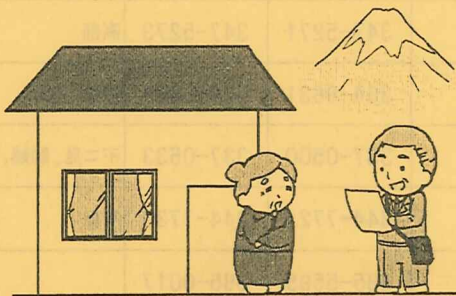

☎お問合せ先

（具体的な調査内容について）

駿河区役所 高齢介護課 054-287-8678

（調査全体のことについて）

静岡市役所 高齢者福祉課 054-221-1201

静岡市 地域包括支援センター(愛称:まるけあ)一覧

令和5年4月1日現在

地域包括支援センター名	呼称	所在地 (設置場所)	電話番号 (054)	FAX番号 (054)	主な対象区域	
葵区	1 じょうさい城西	まるけあ城西	葵区駒形通四丁目11-15	204-3335	204-3336	駒形、新通、田町
	2 あんざいぼんちよう安西番町	まるけあ安西番町	葵区安西三丁目20	204-2626	204-2627	安西、番町
	3 じょうとう城東	まるけあ城東	葵区安東二丁目13-1	295-9993	295-9773	葵、安東
	いかわ井川		葵区井川1133-2(静岡市井川高齢者生活福祉センター内)※窓口機能のみ	260-2227	260-2228	井川
	4 てんまちようこうち伝馬町横内	まるけあ伝馬町横内	葵区音羽町7-18 KGMビル103号室	207-8111	207-8112	伝馬町、横内
	5 じょうほく城北	まるけあ城北	葵区竜南二丁目1-38	292-6450	292-6280	麻機、竜南、城北
	6 きよだ千代田	まるけあ千代田	葵区沓谷六丁目20-1 ル・シエル101	207-8602	207-8603	千代田、千代田東
	7 ながながわ長尾川	まるけあ長尾川	葵区瀬名一丁目16-8 ロジマン21 1-A号室	265-9511	265-9512	北沼上、西奈、西奈南
	8 みわ美和	まるけあ美和	葵区与左衛門新田74-6(楽寿の園内)	296-1100	296-9355	足久保、美和、安倍口
	9 しずはた賤機	まるけあ賤機	葵区昭府二丁目7-17	251-7772	251-7773	井宮、井宮北、賤機南
	10 あべ安倍	まるけあ安倍	葵区依沢38-1	294-8400	294-8411	梅ヶ島、大河内、玉川、松野、 賤機北、賤機中
	11 はとり服織	まるけあ服織	葵区羽鳥六丁目4-3 スニップビル1階	659-8585	659-8587	服織、服織西、南葉科
12 わらな薬科	まるけあ薬科	葵区富沢1542-46(ラポーレ駿河内)	270-1804	270-1713	中葉科、清沢、大川	
駿河区	13 おしかとよだ小鹿豊田	まるけあ小鹿豊田	駿河区小鹿一丁目1-24(小鹿苑内)	284-0284	284-1286	東源台、東豊田、西豊田
	14 やはなやま八幡山	まるけあ八幡山	駿河区有東二丁目12-10	202-6677	286-9888	森下、富士見
	15 おおやくのう大谷久能	まるけあ大谷久能	駿河区大谷二丁目24-25(シーサイド大谷内)	236-0778	236-0776	大谷、久能
	16 おおざとなかじま大里中島	まるけあ大里中島	駿河区中野新田349-1(エン・フレンテ内)	280-4970	289-2274	大里西、中島
	17 おおざとたかまつ大里高松	まるけあ大里高松	駿河区登呂五丁目9-22	203-3385	203-3422	中田、大里東、宮竹、南部 富士見の一部
	18 おさだ長田	まるけあ長田	駿河区みずほ二丁目12-7	268-5080	257-7257	長田東、長田南、川原
	19 まりこ丸子	まるけあ丸子	駿河区丸子二丁目4-16	270-8720	270-8721	長田北、長田西
清水区	20 こうほく港北	まるけあ港北	清水区本郷町5-8 セブンスターマンション1階	371-0296	371-0315	辻、江尻、袖師
	21 おきつがわ興津川	まるけあ興津川	清水区承元寺町1341(白扇閣内)	369-3482	369-5361	興津、小島
	22 りょうこうち岡河内	まるけあ岡河内	清水区和田島688	343-1515	396-3711	岡河内
	23 こうなん港南	まるけあ港南	清水区洪川三丁目8-27 ヴィラエスポワール 101	625-6663	625-6652	入江、浜田、清水
	24 おかふなこし岡船越	まるけあ岡船越	清水区船越一丁目1-1	376-6651	376-6652	岡、船越
	25 たかべ高部	まるけあ高部	清水区柏尾387-2(柏尾の里内)	347-5271	347-5273	高部
	26 いだいはら飯田庵原	まるけあ飯田庵原	清水区石川本町5-7	364-6631	364-6681	飯田、庵原
	27 まつばら松原	まるけあ松原	清水区宮加三19-1エルヴァスB	337-0500	337-0533	不二見、駒越、折戸、三保
	28 うど有度	まるけあ有度	清水区長崎新田296-5	344-7721	344-7730	有度
	29 かんばらゆい蒲原由比	まるけあ蒲原由比	清水区蒲原721-4 (白銀すこやかセンター内)	385-5595	385-0017	蒲原、由比
		清水区由比北田450 ※窓口機能のみ	376-0417	376-0416		

お問合せは、静岡市保健福祉長寿局地域包括ケア誰もが活躍推進本部 (TEL054-221-1203)へどうぞ



こどもの日祭り

参加者募集



5月5日のこどもの日に久能山東照宮において
「こどもの日祭り」をおこないます。

色鮮やかな稚児装束を着け境内を行列し、彩色の蘇った華やかな
御社殿にてお子様の健やかな成長を御祈願いたします。

お子様やご両親様にとりまして、一生の思い出になる事と思います。
皆様のご参加をお待ち申し上げております。

令和5年5月5日（金）

こどもの日 午前10時より

久能山東照宮境内

- 参加対象 3～7歳の男女児童(定員20名)
- 申込方法 下記番号まで、お電話にてお願い致します
(定員になり次第締め切りとさせていただきます)
- 申込期間 4月20日(木)まで
- 参加初穂料 10,000円 ※貸衣装代、写真代金等含みます
- お問合せ先 久能山東照宮社務所 054-237-2438

危険

特殊詐欺 高齢者が狙われています



家の電話に
直接出ないで!



**今すぐ
家の電話は
留守番電話に!**



両親・祖父母宅の電話を警告・録音機能付き電話にして
離れている家族と連絡を取り詐欺被害から守りましょう。

キャッシュカードが
悪用されています。
作り替えますね。
暗証番号も封筒に入れて
封印してください。

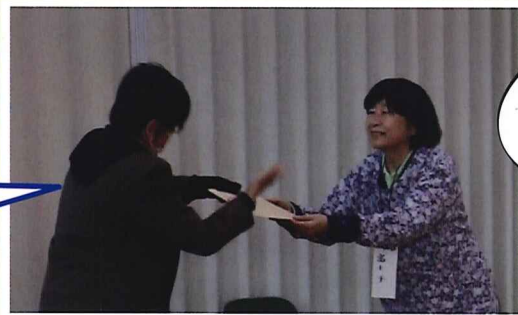

写真：地域安全推進員女性部寸劇

本当に〇〇職員ですか？
電話で要求「**お金・
カード・暗証番号**」
は渡さない!



駿河区内ボイスパトロール実施中 ～特殊詐欺注意を呼びかけ～

金・カード電話で要求
それは詐欺



金・カード渡してから
ではもう遅い
事前に確認・相談を

特殊詐欺警戒中!
ATM誘導されたら
それは詐欺

渡さない
キャッシュカードと
パスワード

サギ電話、
留守番電話で
防ごうよ

電話でね、
暗証番号聞かないよ

《地域安全活動の様子》



安倍川駅旗作戦
特殊詐欺警戒活動



長田じまん市
特殊詐欺ゼロの日キャンペーン



長田生涯学習センター
みのり大学防犯講話

新入学・進級おめでとうございます 子どもの安全



4月から小学校へ入学されるお子さんのご家庭は、通学路の危険箇所、「こども110番の家」等の確認を、お子様と一緒に歩いてしておくで安心です。防犯ブザーを鳴らす練習、電池のチェックを！

また、防犯意識を高めるためにも、今日あった出来事を家族で話すよう習慣づけをしましょう。

登下校は友達と一緒に！一人の時は、人通りの多い道を歩く等、十分注意しましょう。
地域の皆様、日常生活の中で「ながら見守り」をお願いします。



集団から離れて一人になる区間に「人の目」が必要とされています。

いかのおすし



通勤、通学の夜間帰宅時は要注意!! 犯罪者は背後から狙ってきます...

- ☆ 周囲を見回し、時々後ろを振り向き、不審者チェック!
- ☆ スマホ・イヤホンを使用しながらは、ターゲットに!
- ☆ 帰宅時、特に夜間は広くて明るい道を利用しましょう。



防犯の基本はカギかけ!「家・乗り物」少しの時間でも忘れずに!

どこでもポリス 安全・安心を持ち歩こう!!

犯罪、不審者や事故情報をマップで確認!

ブザーと光でちかんと撃退!

まちをパトロール! あなたも警察官!



App Store からダウンロード

ダウンロードはこちらから!



Google Play で手に入れよう



設定方法は こちらから!

どこでもポリス 🔍



GREEN DONATION LETTER

緑の募金

の に
ご協力ください

■募集期間

令和5年 3月15日~5月31日

令和5年 9月1日~10月31日

緑の募金は
SDGsの達成に
貢献しています。

※15 陸の豊かさを守ろう



森づくり活動の支援



学校林の活用を支援



身近な環境緑化を促進



「緑の募金」のご報告



令和4年「緑の募金」実績

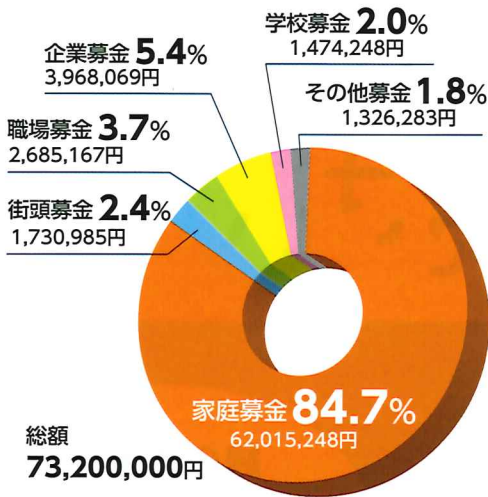

募金の趣旨

「緑の募金」は「緑の募金による森林整備等の推進に関する法律」(平成7年法律第88号)に基づく寄附金です。

「緑の募金」は、水を蓄え、土砂の流出を防ぎ、二酸化炭素を吸収する森林や、私たちの心にやすらぎを与えてくれる緑を、市民の皆様の方で守り、育てる取組に役立てています。

毎年「緑の募金」に多大なご協力をいただき、ありがとうございます。



緑の募金活動のようす

令和4年度「緑の募金」の使い道(計画)

(令和4年2月公告)

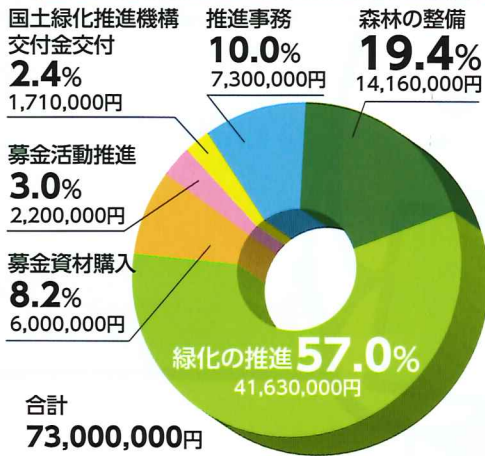

募金の使途

緑の募金は、公平性、透明性を確保するため、学識経験者等で構成される緑の募金運営協議会で使い道を審議しています。

■森林の整備

- ・市民や森林ボランティアによる苗木の植林等を支援し、県民参加の森づくりを促進します。
- ・緑の少年団活動、学校林を活用した森林環境教育をとおり、次代を担う子どもたちを育成します。

■緑化の推進

- ・緑化行事や研修会、ポスターコンクール等を開催し、緑化の啓発に努めます。
- ・花壇づくりや苗・資材の配布等により、身近な環境緑化を促進します。

■募金運動の推進

- ・緑の羽根やチラシ等の作成と配布、森林や緑化に関する情報発信、緑の募金の管理等により、緑の募金運動を推進します。



緑の少年団活動を支援



県民参加の森づくりを促進

◆緑化のお問い合わせは

公益財団法人 静岡県グリーンバンク

〒420-0853 静岡市葵区追手町44-1 静岡県産業経済会館7階
TEL.054-273-6987 FAX.054-255-6495
http://www.greenbank.or.jp E-mail:s-bokin@greenbank.or.jp

●お問い合わせ先

静岡市花と緑のまちづくり協議会

(事務局)

〒420-8602 静岡市葵区追手町5番1号 静岡市役所 緑地政策課内
TEL.054-221-1249 FAX.054-221-1294



公益財団法人静岡県グリーンバンクは、静岡県の豊かな森づくりをサポートしています。

はじめての

ヨガ教室

初めての方、
男性の方
大歓迎！！

「ヨガ」を始めてみませんか？

指導者が、基本のポーズからていねいに指導します。

心身ともにリフレッシュしましょう！

運動が嫌い・苦手な方も、お気軽にご参加ください。



【日 時】 令和5年6月6日（火）、13日（火）、20日（火）、27日（火）
19:30 ~ 20:30 （19:00 受付開始）

【場 所】 静岡市立南中学校 武道場

【対 象】 成人でヨガ初心者の方（男女問わず、以前に参加された方も参加できます）

【指 導 者】 NPO 法人清水スポーツクラブ 細川 美香

【定 員】 30名

【申込方法】 令和5年4月21日（金）～5月19日（金）までに下記へお申込み
静岡市コールセンター（年中無休）

TEL：054-200-4894（平日：8時～20時、土日祝：8時～17時）

※申込者の個人情報は、当教室以外の目的には使用しません。

【参 加 料】 1,000円（全4回分）

※参加料は初回に徴収します。なお、大雨など警報発令等の理由で開催を中止した場合、中止回分の返金はありませんので、ご了承ください。

【持 ち 物】 ヨガマットまたは厚手のバスタオル、飲み物、動きやすい服装

【そ の 他】 ・開始時間（19:30）に間に合うようにご来場ください。
・駐車場、駐輪場は、裏面をご覧ください。

- 主 催 南中学校施設利用運営協議会
- 共 催 静岡市
- 協 力 南中学区スポーツ推進委員

★会場及び駐車場ののご案内★

会 場：静岡市立南中学校 武道場

駐車場には限りがありますので、
なるべく乗り合いでお越しください。

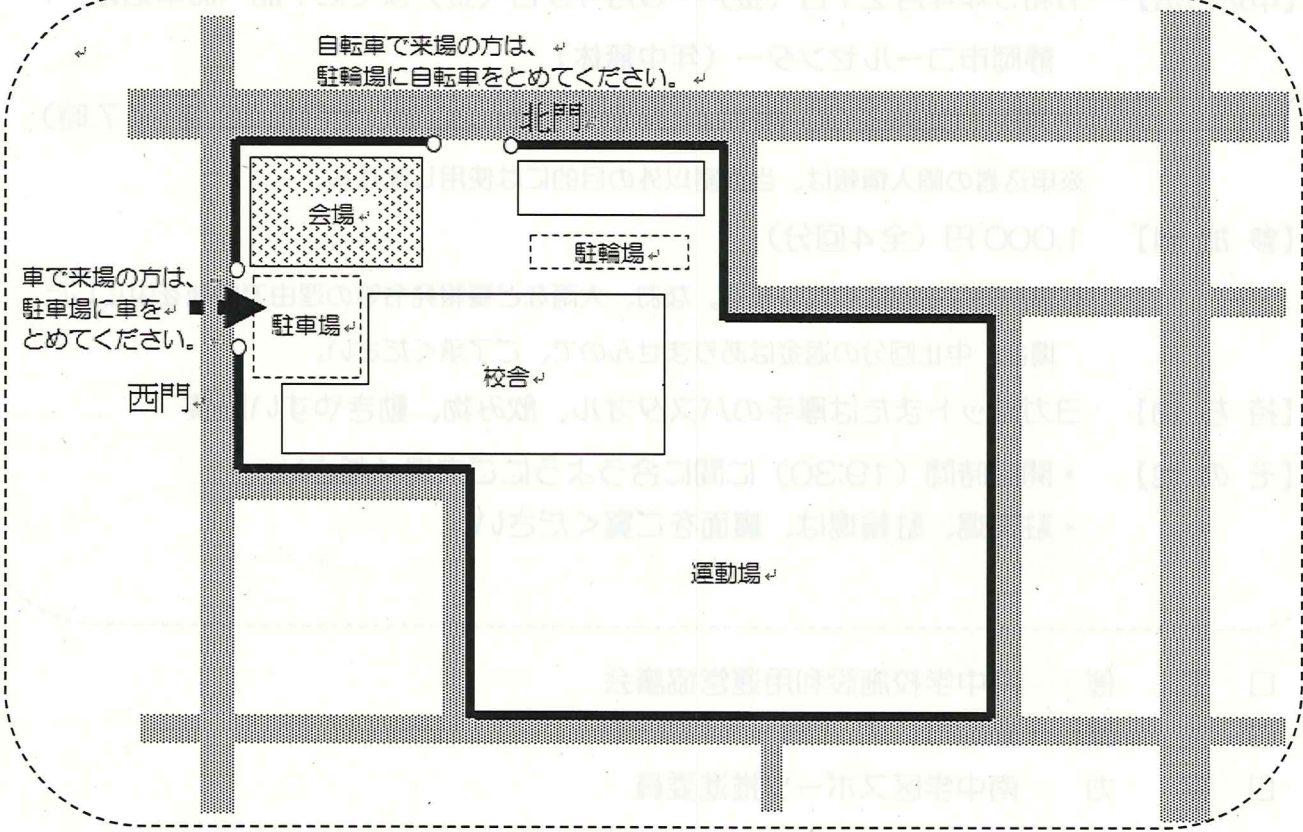

静岡市シルバー人材センター

回覧

会員募集中!!



シルバー人材センター
マスコットキャラ「チエブロー」

入会説明会のご案内

対象：市内在住の60歳以上の方
持ち物：筆記用具

説明会は

要予約

参加無料

時間厳守

定例入会説明会

毎月第2水曜日

令和5年 4/12(水) 5/10(水) 6/14(水)
7/12(水) 8/9(水) 9/13(水)

開会：13時30分(受付：13時～)

会場 (葵区・駿河区在住の方)
センター西事務所
(清水区在住の方)
浜田生涯学習交流館

出張入会説明会

静岡会場

令和5年 4/24(月) 5/22(月) 6/26(月)
7/24(月) 8/18(金) 9/25(月)

開会：13時(受付：12時30分～)

会場 静岡市駿河区役所会議室 等

清水会場

令和5年 5/31(水) 8/30(水)

開会：13時30分(受付：13時～)

会場 静岡市役所清水庁舎3階会議室

※新型コロナウイルス感染症の感染状況により、必要となる感染拡大防止措置を講じた上で開催しますので、ご協力をお願いします。

※予約申込み等は裏面の事務所へご連絡ください。

オンライン入会のお申込み



静岡市シルバー

検索

- 入会説明会への参加がなくても、オンラインで入会の申し込みができます。
※後日、個別面談のための来所が必要です。
- スマホ、パソコンで24時間申し込み可能です。
- 詳細は当センターホームページをご覧ください。

60歳

以上の方!

健康で働く意欲のある60歳以上の方、ご自身の知識と経験を活かしながら、明るく元気に働いてみませんか?

こんな **お仕事** をしています!

一般作業 分野

- 除草、草刈、清掃作業
- 工場内軽作業 等

福祉サービス 分野

- 室内清掃、洗濯のお手伝い
- 通院の付き添い 等

技能・技術 分野

- 植木剪定作業
- 簡単な大工仕事 等

管理 分野

- 公園、施設管理
- 駐車場、駐輪場管理 等

事務 分野

- 賞状、宛名書き
- 書類整理、経理事務 等

空き家管理サービス

- 目視による外観の破損等の確認
- 植木、雑草繁茂の状況確認
- 敷地外周、ポスト等の確認
- 報告書(写真撮影含む) 等

公益社団法人 静岡市シルバー人材センター

葵、駿河区の方

西事務所

葵区新通2-4-5

ヨイコウレイ

☎ 252-4150

清水区の方

東事務所

清水区浜田町4-4

イイコウレイ

☎ 351-1150

由比、蒲原地区の方

蒲原支所

清水区蒲原新田2-16-8

☎ 385-3545

花と緑のたより

回覧

第19号

〔事務局〕

〒420-8602

静岡市葵区追手町5番1号

静岡市役所緑地政策課内

TEL.054-221-1249

令和5年4月1日発行：静岡市花と緑のまちづくり協議会

静岡市花と緑のまちづくり協議会事業について

静岡市花と緑のまちづくり協議会は、花と緑を育てる運動を市民に働きかけ、豊かな環境のまち・静岡を作ることを目的とした団体です。皆様から寄せられた「緑の募金」による収入の一部は、当協議会に還元され、静岡市内の緑化推進事業等に活用させていただいております。今年度も緑化推進に尽力していきますので、ご理解、ご協力をお願いします。

令和5年度の主な予定事業内容

1 緑化推進事業

緑の募金運動 …… 春期 3月15日～5月31日・秋期 9月1日～10月31日
(募金活動依頼先) 各自治会・町内会、市内学校、企業他

緑化作品コンクール …… 募集期間：8月下旬～9月上旬 本審査：9月下旬
静岡市内のこども園、保育園、幼稚園、小、中、高等学校他の園児、児童、生徒を対象に絵画・ポスター、作文作品を募集し、優秀作品は秋の園芸市で表彰します。

2 市内を花いっぱいにする事業

園芸市の開催 …… 春季 4月15日(土)・16日(日) (緑化功労者・花壇コンクール受賞者表彰式)
秋季 10月21日(土)・22日(日) 実施予定 (緑化作品コンクール受賞者表彰式)

花壇コンクール …… 募集期間：9～10月 審査：11月下旬～12月上旬
静岡市内の地域花壇から応募を募集し、優秀花壇は翌年春の園芸市で表彰します。

3 植樹・植栽緑化事業

地域緑化の推進・支援事業として、由比街道まつり、蒲原産業フェア&宿場まつりへの参加を予定。また、駿府城公園北門花壇等への植栽を実施します。

4 協議会の発展と円滑な運営を図るための事業

緑化講習会の開催 …… 実施時期未定 (花と緑の推進員対象)

広報紙の発刊 …… 令和6年4月上旬 (「花と緑のたより」)

※ 新型コロナウイルスの感染拡大防止のため、掲載された内容等が中止や変更になる場合があります。

令和4年度 緑の募金のご報告

※令和5年2月末現在

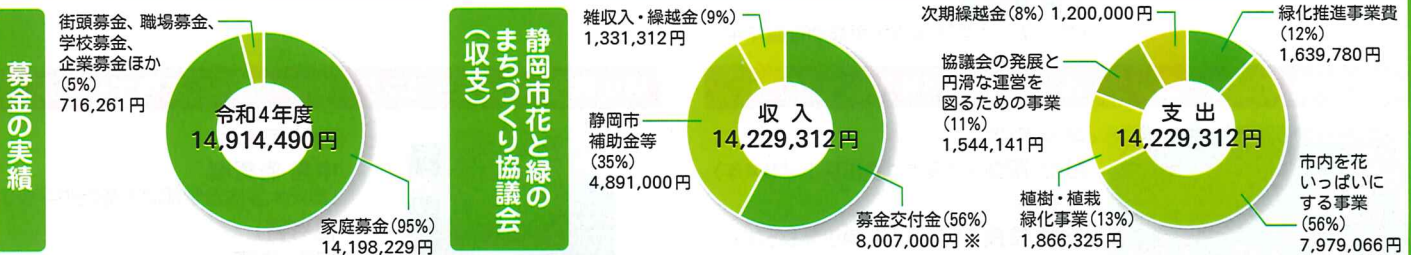

緑の募金
スローガン

「緑の募金」で 進めよう SDGs

受賞おめでとうございます

令和4年度静岡市花と緑のまちづくり協議会主催コンクールの受賞者は、次のとおりです。(敬称省略)



緑化PRキャラクター「しず花ひめ」

●第18回花壇コンクール

最優秀賞



静岡・海辺づくりの会

優秀賞



▲向手越町内会・花の会

中田3、4丁目花の会



▲美浜会

小瀬戸花いっぱい

奨励賞



ふれあい花壇賞



上足洗1丁目自治会「朝活の会」

エコ花壇賞



北安東四丁目自治会

まちかど花壇景観賞



有東坂池花と緑の会

●第17回緑化作品コンクール

緑化作文コンクール

- 〈最優秀賞〉 貫井 咲希 (静岡県立静岡城北高等学校3年)
- 〈優秀賞〉 松沼 春杜 (静岡市立城内中学校2年)
- 〈奨励賞〉 松永 悠伽 (静岡市立蒲原中学校3年)

緑化絵画・ポスターコンクール／こども園・保育園・幼稚園の部



- 〈最優秀賞〉 青野 菜奈 (学校法人大里東学園大里東幼稚園年長)
- 〈優秀賞〉 白石 彩葉 (学校法人小沢学園南八幡幼稚園年少)
- 石橋 葵 (学校法人小沢学園南八幡幼稚園年長)
- 〈奨励賞〉 水野 雄翔 (学校法人小沢学園南八幡幼稚園年中)
- 天野 隼太郎 (学校法人大里東学園大里東幼稚園年中)

緑化絵画・ポスターコンクール／小学校(3年生以下)の部



- 〈最優秀賞〉 田中 杜環 (静岡市立新通小学校2年)
- 〈優秀賞〉 安齋 玖代 (静岡市立横内小学校1年)
- 小林 千桜 (静岡市立長田南小学校1年)
- 〈奨励賞〉 朝比奈 壮汰 (静岡市立大里東小学校2年)
- 亀谷 倫花 (静岡市立安東小学校3年)

緑化絵画・ポスターコンクール／小学校(4年生以上)の部



- 〈最優秀賞〉 杉山 朔弥 (静岡市立長田南小学校4年)
- 〈優秀賞〉 菱田 怜良 (静岡市立新通小学校5年)
- 亀谷 琉衣 (静岡市立安東小学校6年)
- 〈奨励賞〉 牧野 優希 (静岡市立井宮小学校5年)
- 平野 凌雅 (静岡市立長田南小学校5年)

緑化絵画・ポスターコンクール／中学校・高等学校の部



- 〈最優秀賞〉 中島 彩香梨 (静岡大学教育学部附属静岡中学校3年)
- 〈優秀賞〉 桐生 桃夏 (常葉大学附属橋高等学校3年)
- 〈奨励賞〉 北島 昊亮 (静岡市立西奈中学校1年)

検診車による 静岡市子宮頸がん検診のおすすめ

令和5年度 子宮頸がん検診日程(5月~7月)



早期発見・早期治療により、あなたの健康を守りましょう！

※乳がん検診をお申込みの方は、別紙の『乳がん検診のおすすめ』をご覧ください。

検診会場	検診日	検診時間	備考
城東保健福祉エリア (城東町)	5月19日(金) 託児 6月22日(木) 託児 7月19日(水) 託児	9:00~15:00	乳がん同時実施
もくせい会館 (鷹匠)	5月2日(火)、7月31日(月)	9:00~15:00	//
オーク長田 (上川原)	5月22日(月)、7月24日(月)	9:00~15:00	//
結核予防会 (南瀬名)	5月16日(火)、6月16日(金)	9:00~15:00	//
東部保健福祉センター (千代田)	6月12日(月) 託児	9:00~15:00	//
大里保健福祉センター (中野新田)	6月26日(月) 託児	9:00~15:00	//
北部保健福祉センター (昭府)	5月22日(月) 託児	9:00~15:00	//
西部生涯学習センター (田町)	7月24日(月)	9:00~15:00	//
西脇公民館 (西脇)	5月12日(金)	9:00~15:00	//
杏林堂(小鹿店) (小鹿)	6月9日(金)	9:00~15:00	//
薬科保健福祉センター (羽鳥)	5月1日(月) 託児	9:00~15:00	//

子宮頸がん検診を受けるには？

対象者

- 静岡市民で健康保険証をお持ちの方(国民健康保険)
※社会保険の方は職場等でのがん検診の制度がない方のみ対象となります。
- 満20歳以上(平成16年3月31日以前生まれの方)の女性で偶数年齢の方
但し、令和5年度に限り令和3年度に受診し、令和5年度に奇数年齢にあたる方は受診可能です。

検診内容

- 問診・内診
- 子宮頸部細胞検査

持ち物

健康保険証 (国民健康保険または社会保険) 自己負担金 1000円

※今年度70歳以上の方、満65~69歳で後期高齢者医療保険証をお持ちの方
生活保護受給世帯、市民税非課税世帯の方は無料です。
(後期高齢者医療保険証、課税証明書、生活保護証明書 を必ずお持ちください)
※無料クーポン券をお持ちの方は必ずお持ちください。

子宮頸がん検診の申し込みと流れ

予約

- 検診は時間予約制です
- 予約は下記にお申込みください

検診予約センター(浜松)
電話 **053-452-5306**
受付時間 9:00~17:00 (土日祝を除く)



検診

- 検診予約時の個人情報(住所など)は検診以外では一切使用いたしません
- 検診票とご案内をお送りいたします。検診票を記入してお持ちください。
- 自己負担金をお支払いください ● 問診・内診



検診実施機関 (公財) 静岡県予防医学協会 (054-636-6461) (公財) 静岡県結核予防会 (054-261-2512)
実施主体 静岡市健康づくり推進課 (054-221-1579) ※検診会場の住所など、裏面もご覧ください。



検診実施会場

検診会場	住所	備考
城東保健福祉エリア	葵区城東町24-1	
もくせい会館	葵区鷹匠3丁目6-1	鷹匠公園北側
オーク長田	駿河区上川原13-1	長田図書館・児童館併設
結核予防会	葵区南瀬名町6-20	北街道五味八珍北側
東部保健福祉センター	葵区千代田7-8-15	東部生涯学習センター併設
大里保健福祉センター	駿河区中野新田57-5	大里中学校となり
北部保健福祉センター	葵区昭府2丁目14-1	静清バイパス昭府IC近く
西部生涯学習センター	葵区田町3丁目46-5	田町公園となり
西脇公民館	駿河区西脇999-7	東名高速ガード下大浜街道東側
杏林堂（小鹿店）	駿河区小鹿228-1	SBS通り沿い
薬科保健福祉センター	葵区羽鳥本町5-10	薬科図書館西側

※薬科保健福祉センター5/1(月)、城東保健福祉エリア5/19(金)・6/22(木)・7/19(水)、北部保健福祉センター5/22(月)、東部保健福祉センター6/12(月)、大里保健福祉センター6/26(月)いずれも午前中に限りまして、託児が可能です。ご予約制です。対象は生後6カ月以上、就学前のお子様です。

お子様連れの方も安心してご受診頂けます。詳しくは予約時にお問い合わせください。

子宮頸がんは予防ができる病気です。



●子宮頸がんとは？

子宮がんには頸部(子宮の入り口の部分)にできるがんと体部(胎児が育つ部分)にできるがんがあります。

子宮頸がんは、最近20～30歳代の若い女性に急増しています。

●定期的に検診を受けましょう

子宮頸がんは定期的に検診を受けていれば、がんになる前の段階(異形成)で発見することができます。

この異形成の段階で治療を行えば子宮を摘出することなく完治できるので、その後の妊娠や出産にもほとんど影響はありません。

子宮頸がんは自分自身で防ぐことができる病気です。



子宮頸がん検診を受診される方へ

◎生理中でも検査は可能ですが、出血がひどい場合はご遠慮ください。

◎検査しやすいよう、なるべくスカートを着用してください。

※検診後の注意

◎当日、検査後の入浴は構いません。

◎ブラシで細胞を採取するため、出血や血液の混入したおりものが2～3日続くことがあります。心配ありません。続く場合は婦人科に受診してください。



乳がん検診のおすすめ



乳がんは早期発見、早期治療により
約90%の治癒が可能です。
乳がん検診で、あなたの健康を守りましょう。

乳がん検診を受けるには？

対象者

- 静岡市民で健康保険証をお持ちの方（国民健康保険）
（社会保険の方は職場等でごん検診の制度がない方のみ対象となります）
- 満40才以上（昭和59年3月31日以前生まれ）の女性で偶数年齢の方
但し、令和5年度に限り令和3年度に受診し、令和5年度に奇数年齢にあたる方は受診可能です

注意 次の方はマンモグラフィ撮影ができませんのでご了承ください

- 妊娠中の方 又は 妊娠の疑いのある方
- 授乳中の方（卒乳後の方はご相談ください）
- ペースメーカーを装着している方
- 豊胸手術を受けた方
- 乳腺疾患で治療中又は経過観察中の方

検診内容

- ① 問診 ② マンモグラフィ撮影 ③ 視触診
（40才代は2方向撮影）（マンモグラフィ撮影後14日以降）

持ち物

健康保険証（国民健康保険または社会保険） 自己負担金 2000円

*今年度70歳以上の方、65～69歳で後期高齢者医療保険証をお持ちの方、生活保護受給世帯、市民税非課税世帯の方は無料です。
（後期高齢者医療保険証、課税証明書、生活保護証明書を必ずお持ちください）
※無料クーポン券をお持ちの方は必ずお持ちください

乳がん検診の申込みと流れ

予約

- 検診は予約時間制です
- 予約は下記に申し込んでください

乳がん検診予約センター（浜松）
TEL 053-452-5306
受付時間：9時～17時（土日祝を除く）

- 個人情報検診以外には使用しません
- 予約完了後検診のご案内をお送りいたします

マンモ撮影

- 郵送で届いた検診票を記入してお持ちください
- 検診料をお支払いください
- 視触診の医療機関を指定してください（裏面の医療機関で後日実施となります）

視触診と結果説明

- マンモグラフィ撮影後14日以降、指定された医療機関にご予約ください
- 視触診を受診してください（マンモグラフィ撮影後指定日より1ヶ月以内）

令和5年度 乳がん検診日程表

検診時間 9:00～15:00（一部会場により異なります） ※印は子宮頸がん同時実施 前期：5月～7月

検診会場	5月	6月	7月
1 城東保健福祉エリア（城東町）	19日（金）※ ★託児あり	22日（木）※ ★託児あり	19日（水）※ ★託児あり
2 もくせい会館（鷹匠）	2日（火）※		31日（月）※
3 オーク長田（上川原）	22日（月）※		24日（月）※
4 結核予防会（南瀬名）	16日（火）※	16日（金）※	
5 東部保健福祉センター（千代田）		12日（月）※ ★託児あり	
6 大里保健福祉センター（中野新田）		26日（月）※ ★託児あり	
7 北部保健福祉センター（昭府）	22日（月）※ ★託児あり		
8 西部生涯学習センター（田町）			24日（月）※
9 西脇公民館（西脇）	12日（金）※		
10 杏林堂（小鹿）（小鹿）		9日（金）※	
11 藁科保健福祉センター（羽鳥）	1日（月）※ ★託児あり		
12 かわはら会館（下川原）		29日（木） 9:00～12:00	

- 駐車場の制限がありますので できるだけ公共の交通手段でお願いいたします
- 検診人数により予約日時が変更になる場合があります
- 検診当日は全胸部及びわきの下には制汗スプレー・パウダーなどは使用せずにお越しください

★藁科保健福祉センター5/1（月）、城東保健福祉エリア5/19（金）・6/22（木）・7/19（水）、北部保健福祉センター5/22（月）、東部保健福祉センター6/12（月）、大里保健福祉センター6/26（月）いずれも午前中に限り託児が可能です。ご予約制です。対象は生後6カ月以上就学前のお子様です。お子様連れの方も安心してご受診いただけます。詳しくは、予約時にお問い合わせください。

実施検診機関

公益財団法人 静岡県結核予防会 TEL 054-261-2512
公益財団法人 静岡県予防医学協会 TEL 054-636-6461
実施主体 静岡市健康づくり推進課 TEL 054-221-1579



ウラ面に乳がん検診実施医療機関記載

① マンモグラフィ撮影（検診会場）

検診会場	住所	備考
1 城東保健福祉エリア	葵区城東町24-1	
2 もくせい会館	葵区鷹匠三丁目6-1	鷹匠公園北側
3 オーク長田	駿河区上川原13-1	長田図書館・児童館併設
4 結核予防会	葵区南瀬名町6-20	北街道五味八珍北側
5 東部保健福祉センター	葵区千代田7-8-15	東部生涯学習センター併設
6 大里保健福祉センター	駿河区中野新田57-5	大里中学校となり
7 北部保健福祉センター	葵区昭府二丁目14-1	静清バイパス昭府IC近く
8 西部生涯学習センター	葵区田町三丁目46-5	田町公園となり
9 西脇公民館	駿河区西脇999-7	東名高速ガード下大浜街道東側
10 杏林堂（小鹿店）	駿河区小鹿228-1	SBS通り沿い
11 藁科保健福祉センター	葵区羽鳥本町5-10	藁科図書館西側
12 かわはら会館	駿河区下川原六丁目1-6	下川原公園より北350m

このような人は要注意!!

- ◇年齢40歳以上
- ◇30歳以上未婚者
- ◇初産年齢が30歳以上
- ◇閉経年齢が55歳以上
- ◇家族に乳がんにかかった人がいる
- ◇良性の乳腺疾患（乳腺症）にかかったことがある
- ◇肥満

月に一度は自己検診



② 視触診（医療機関）

検診医療機関	住所	電話番号
2 あさいクリニック	駿河区津島町6-31	288-6555
3 浅野医院	駿河区丸子三丁目12-64	256-6200
5 天野外科医院	駿河区見瀬243	281-1181
7 板井クリニック	駿河区曲金七丁目7-19	282-5525
10 マイクリニック大久保	葵区川合二丁目1-20	263-5558
11 大島医院	駿河区用宗一丁目33-3	256-0040
14 つどいのおかクリニック	葵区本通西町39	255-5514
15 岡本外科クリニック	駿河区曲金四丁目7-3	202-0108
16 鎌田医院	葵区羽鳥六丁目3-21	278-2195
20 清水産婦人科クリニック	葵区北安東五丁目28-1	248-3660
22 高野外科胃腸科医院	駿河区中田一丁目7-11	281-6868
23 東新田福地診療院	駿河区東新田五丁目16-10	256-8888
24 東泉クリニック	葵区呉服町一丁目20番 呉服町タワー2階	254-8551
25 富松レディースクリニック	葵区東千代田一丁目1-3	261-1730
27 袴田外科医院	葵区籠上13-20	271-1355
29 ふかさわレディースクリニック	駿河区敷地一丁目18-10	238-3883
31 松本消化器内科クリニック	葵区千代田七丁目7-12	262-6500
32 まつとみクリニック	葵区上伝馬23-18	205-4777
33 みずほ・おおいしクリニック	駿河区みずほ二丁目5-26	268-5500
34 溝口クリニック	葵区古庄二丁目15-26	265-8800
35 宮田医院	駿河区国吉田四丁目24-17	267-2788
36 森田クリニック	葵区上足洗四丁目1-7	209-8380
37 吉川医院	葵区竜南一丁目14-31	247-0123
40 パームクリニック小児科内科 杉山医院	葵区瀬名川二丁目23-21	261-6328
41 ふかさわ消化器科・内科	駿河区中原502-2	288-5515
43 しずおか葵の森クリニック	葵区柳町193-1	260-5011
46 坂本医院	葵区上足洗三丁目2-8	247-3858
47 田村外科医院	駿河区八幡三丁目21-26	285-7548
48 静岡田町診療所	葵区田町五丁目22	253-9101
49 ひびのクリニック	葵区大岩本町25-15	246-0099
50 TOMIMATSU 女性医院	葵区紺屋町7-15 Y's PLATZ1階	269-6123



赤い羽根共同募金の使いみち

皆様からいただいた募金は、身近な地域における福祉活動に役立てられます。

赤い羽根共同募金 (2023年 2月8日現在) 静岡市の募金額 42,381,075円

※2023年度助成予定

1 地域福祉活動に 14,124,010円

事業分類	使いみち
福祉教育の推進	学校における福祉教育の推進、児童・生徒向け福祉体験事業など
地区社会福祉協議会の育成・支援	地区社協リーダー会議・研修、地域で支え合う仕組みづくり事業など
ボランティア活動の育成・支援	ボランティア情報提供、災害ボランティアの養成講座の開催など
当事者活動の支援	障がい児者や子育てに関する相談事業の実施など
生活困窮者等特別支援	生活資金不足の相談者に対して医療費、宿泊費などの現物給付支援



2 県・市内の社会福祉施設・団体の事業や施設整備に (下表は主として静岡市内を活動対象とする施設・団体のみ掲載) 26,902,865円

施設・団体名	施設・団体の種類	内容	助成予定額
(福) 共生会 ライク	障害福祉サービス (就労継続支援B型、生活介護)	送迎用車両整備事業	1,861,000円
(特非) たからじま テラス・おれんぢ	障害福祉サービス (就労継続支援B型、生活介護)	送迎・作業用車両整備事業	1,575,000円
(福) わらしな福祉会 ワークセンターりんどう	障害福祉サービス (就労継続支援A型・B型)	農作業用運搬機・耕運機整備事業	820,000円
(N) ゆーとびあ ゆーとびあ	障害福祉サービス (就労継続支援B型)	作業室エアコン整備事業	536,000円
(N) 精神障害者生活支援よもぎ会 ゆくり亭	障害福祉サービス (就労支援 (指定外))	パン製造用冷蔵・冷凍庫整備事業	260,000円
(福) 明光会 安倍学園	障害児入所支援 (福祉型障害児入所施設)	居室床等改修事業	3,000,000円
(特非) P・C・S ぼかぼか	障害児通所支援 (放課後等デイサービス)	送迎用車両整備事業	1,171,000円
(福) 夢殿会 七間町保育園	保育所	組み替え可能運動教具整備事業	143,000円
(福) 井宮北福祉会 いさみ保育園	保育所	3歳未満児用園庭遊具整備事業	3,000,000円

3 2023年度共同募金運動の推進に 1,354,200円

地域歳末たすけあい募金 (2023年 2月8日現在) 静岡市の募金額 20,746,241円

- 1 生活困窮世帯等への援護金贈呈事業に 16,379,986円
生活困窮世帯等 767世帯 1,847人、児童養護施設入所児童 169人
- 2 年末年始に実施される各種地域福祉事業に 4件 172,768円
- 3 生活困窮者支援団体が実施する事業に 4件 364,560円
- 4 次年度地域福祉事業(生活困窮者支援事業等)に 3,180,927円
- 5 次年度地域歳末たすけあい募金運動の推進に 648,000円

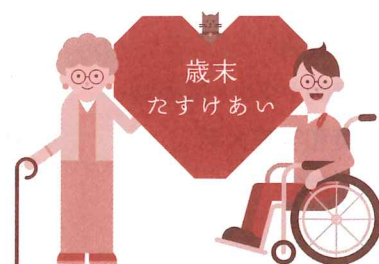

ご協力ありがとうございました 回覧

2022年度 静岡市共同募金委員会

赤い羽根共同募金運動 歳末たすけあい募金運動 実施報告書



2022年度「赤い羽根共同募金運動」、「歳末たすけあい募金運動」につきましては、市民の皆様をはじめ、企業・団体など、多くの方々のご協力のもと、大変多くの募金が寄せられました。募金運動の結果及び募金の使いみちについて、ご報告させていただきます。ご協力、誠にありがとうございました。

2022年度 共同募金結果報告

(2023年2月8日現在)

赤い羽根共同募金

〈運動期間：2022年10月1日～12月31日〉

赤い羽根共同募金は、誰もが住み慣れた地域で安心して暮らすことができるよう、さまざまな地域福祉の課題解決に取り組む民間団体を応援する募金活動です。

募金総額 42,381,075円
 目標額 49,541,000円
 達成率 85.5%

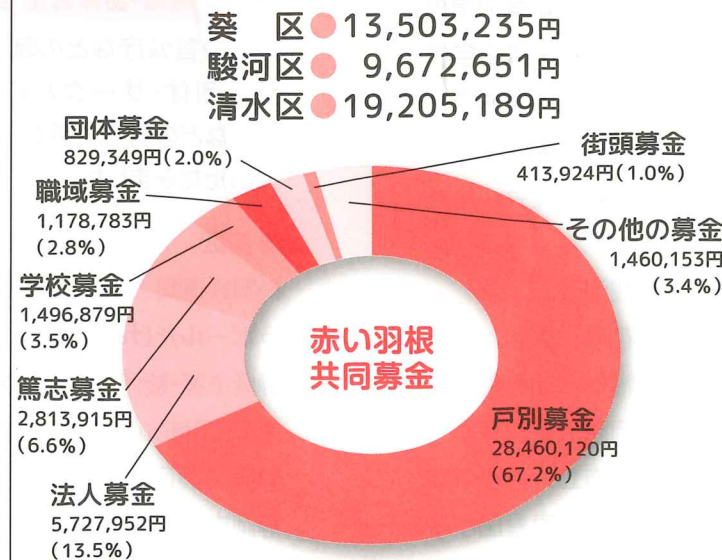

歳末たすけあい募金

〈運動期間：2022年12月1日～12月31日〉

歳末たすけあい募金は、新たな年を迎える時期に、支援を必要としている人々が安心して暮らすことができるよう実施する募金活動です。

募金総額 20,746,241円
 目標額 22,683,000円
 達成率 91.5%

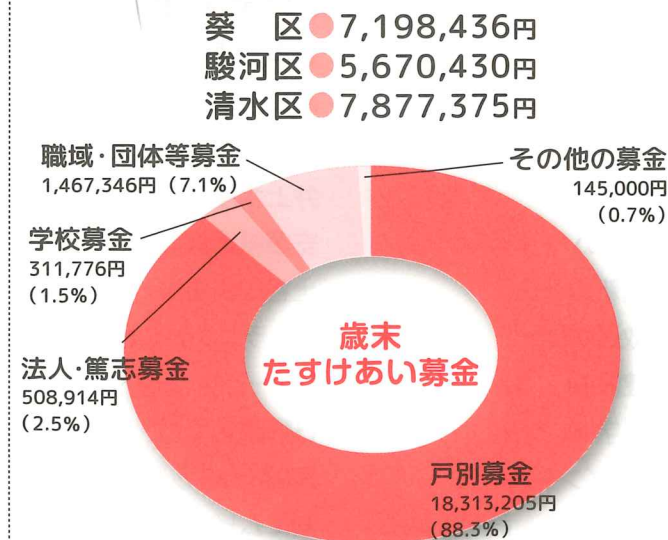

赤い羽根共同募金ご協力者様

■ 戸別募金 ■

自治会・町内会を通じて各世帯にご協力いただきました。

◆葵区 **10,037,398円**
403自治会、50,212世帯

◆駿河区 **7,326,109円**
218自治会、36,649世帯

◆清水区 **11,096,613円**
281自治会、55,494世帯

※紙面の都合により一万元以上のご協力をいただいた法人・学校・団体のみ名称を掲載させていただきました。(敬称略・順不同)

■ 法人・篤志募金 ■

主に民生委員・児童委員を通じて、企業や商店、個人の方にご協力いただきました。

- ◆葵区 全897件
- 静清信用金庫 本部
 (株)TOKAIホールディングス
 中央静岡ヤクルト販売(株)中部
 電力(株)静岡支店
 静岡鉄道(株)
 西日本電信電話(株)静岡支店
 藤田電気(株)
 静岡東海証券(株)
 然正院 安田光彰
 瑞光寺 柴田尚道
 浜本医院
 感應寺 伊藤通明
 東海農産(株)
 寶月院
 静岡銀行 沓谷支店
- ◆駿河区 全751件
- (株)しんあい
 (株)静岡新聞社
 静岡放送(株)
 木内建設(株)
 遠藤科学(株)
 (株)ハル・インダストリ
 常盤工業(株) 静岡営業所

- 高成田歯科医院
 松崎デンタルオフィス
 静岡ガス(株)
 (株)タミヤ
 久能連合部農会
 フタバ興産(株)
- ◆清水区 全1,844件
- はごろもフーズ(株)
 (株)清水銀行
 鈴与(株) 社員一同
 鈴与建設(株)
 (株)天野回漕店
 清和海運(株)
 清水埠頭(株)
 トライ産業(株)
 静岡ビルサービス(株)
 日立ジョンソンコントロールズ空調(株)
 新興港運(株)
 (株)コーヨー化成
 東漸寺
 井上水産(株)
 安藤紙業(株)
 土谷印刷(株)
 イハラニッケイ化学工業(株)
 リョービ(株)
 日野医院
 興国インテック(株)
 (有)エムピーシー

- (有)イケダ
 望月歯科医院
 (株)サンセイ
 原藤商店
 静岡県倉庫協会 清水支部
 (株)三明
 清水運送(株)
 港トラック運送(株)
 アオキトランス(株)
 イハラ建成工業(株)
 (宗)鳳林寺
 レンゴー(株)清水工場
 八洲水産(株)

■ 学校募金 ■

子どもたちが福祉を学びきっかけになるよう、保育園・幼稚園、小中学校、高校等で募金活動に取り組んでいただきました。

- ◆葵区 全28件
- 静岡岡田町幼稚園
 あゆみ第2こども園
 竜南こども園
 静岡ホーム保育学園
 賤機こども園
 静岡市立城北小学校
 静岡市立安東小学校PTA
 静岡市立麻機小学校
 静岡大学教育学部附属静岡小学校
 福祉委員会
 静岡市立中薬科小学校
 静岡市立大河内小学校
 静岡市立安東中学校
 静岡市立末広中学校
 静岡英和女学院中学校・高等学校
 静岡県立静岡農業高等学校
 友愛委員会
- ◆駿河区 全10件
- 梨花幼稚園
 八幡聖母幼稚園
 静岡隣人会保育園
 静岡市立大谷小学校
 静岡市立東豊田小学校

- 静岡聖光学院中学校・高等学校
- ◆清水区 全43件
- 嶺保育園
 ふたば保育園
 相生保育園
 曙保育園
 あいわ保育園
 静岡市立清水江尻小学校
 静岡市立清水入江小学校
 静岡市立清水船越小学校
 静岡市立清水小学校
 静岡市立清水不二見小学校
 静岡市立清水駒越小学校
 静岡市立清水三保第二小学校
 静岡市立清水飯田小学校
 静岡市立清水高部小学校
 静岡市立清水高部東小学校
 静岡市立清水有度第一小学校
 静岡市立清水興津小学校
 静岡市立清水穴原小学校
 静岡市立由比北小学校
 静岡市立蒲原東小学校
 静岡市立清水第二中学校
 静岡市立清水第三中学校
 静岡市立清水第四中学校
 静岡市立清水第六中学校
 静岡市立清水第七中学校
 静岡市立清水飯田中学校
 静岡市立清水庵原中学校
 静岡県立清水東高等学校
 静岡市立清水桜が丘高等学校
- ◆職域・団体募金 ■
- 企業や官公庁などの職場や、福祉団体・サークルのメンバーなどの有志で募金にご協力いただきました。
- ◆葵区 全98件
- 静岡鉄道(株) 役員・従業員一同
 ラポールたけみ
 静岡市葵・駿河区赤十字奉仕団
 子ども虐待防止センターしずおか
 静岡市葵区保護司会
 静岡市葵区シニアクラブ連合会

- 静岡銀行 本支店
 静岡市役所
 (福)静岡市社会福祉協議会
- ◆駿河区 全83件
- 大和ハウス工業(株) 静岡支店 職員一同
 ガールスカウト静岡協議会
 日本平学園
 ラポール・タスカ・ベンチタイム
 静岡市駿河区保護司会
- ◆清水区 全94件
- (株)清水銀行 行員一同
 静岡銀行 本部役職員一同
 飯田地区社会福祉協議会
 静岡市清水区保護司会
 NPO法人 天使のはね えんぜる
 清水区シニアクラブ連合会
- ◆街頭募金 ■
- 地域の街頭募金の実施にご協力いただきました。
- ◆葵区 全5件
- ◆駿河区 全3件
- 登呂会・登呂まつり実行委員会
 長田東ふれあいまつり実行委員会
- ◆清水区 全16件
- ◆共同募金ノベルティ協賛 ■
- 募金活動をPRするためのノベルティ作成に協賛のご協力をいただきました。
- 鈴与(株)
 (株)ホテイフーズコーポレーション
 (株)総合美装ワタナベ
 (有)Zenコーポレーション
 静岡ガス(株)エネリアショールーム静岡
 (株)吉見書店
 中央静岡ヤクルト販売(株)
 静岡英和学院大学
 (株)清水銀行
 (福)明光会
 (株)膳文堂
 大和ハウス工業(株)
 (株)静岡リビング新聞社

●その他、募金ボランティア119人のご協力により、10月の週末を中心に5日間、市内延べ8か所において街頭キャンペーンを実施しました。



■ その他の募金 ■

店頭への募金箱の設置や募金付き図書カードの購入などによりご協力をいただきました。

〈募金箱設置協力店舗〉

- (株)田子重 鳥坂店
 (株)田子重 セナ店
 (株)田子重 下川原店
 (株)田子重 西中原店
 駿河健康ランド
 マックスバリュプライム マークイズ静岡店
 ザ・ビッグ静岡新伝馬店
 吉見書店 竜南店
 吉見書店 長田店
 静岡銀行本支店
 JAしみず各支店
 静岡市内郵便局
- 全154カ所
- 〈図書カード・クオカード購入など〉
- 葵区民生委員児童委員協議会
 駿河区民生委員児童委員協議会
 清水区民生委員児童委員協議会

歳末たすけあい募金ご協力者様

899自治会、18,313,205円

- 立正佼成会 清水教会
 由比仏教会
 立正佼成会 富士教会 蒲原支部
 実相寺 蓮華の会
 由比文化連盟
 日知大学
 蒲原地区更生保護女性会
 清和海運(株)
 妙栄寺 望月真澄
 (有)河西新聞店
 港トラック運送(株)
 (株)古川組 静岡支店
 (株)薩川組
 (株)四葉商会
 小糸製作所労働組合 静岡支部
 東海大学附属静岡翔洋小学校
 静岡市立由比小学校
 城南静岡高等学校
 北沼上こども園
 静岡市立由比中学校
 嶺保育園
 静岡サレジオ中学校
- 静岡市立清水第一中学校
 静岡市立南中学校
 十七夜山しずかわほいくえん
 静岡若葉幼稚園
 静岡医療学園専門学校
 江尻地区民児協
 入江地区民児協
 浜田地区民児協
 岡地区民児協
 清水地区民児協
 不二見地区民児協
 駒越地区民児協
 折戸地区民児協
 高部地区民児協
 有度西地区民児協
 袖師地区民児協
 興津地区民児協
 両河内地区民児協
 蒲原地区民児協
 由比地区民児協
 静岡市役所
 (福)静岡市社会福祉協議会