

# 回覧

令和6年6月28日

自治会の皆様へ

宮竹一・二丁目自治会

## 令和6年度 第4回役員会議事録

### 1 当番について

- (1) 古紙回収・・・毎月 第4水曜日 7:30～8:30 (当番制なし)  
◆ 7月回収日: 7月24日(水) ※ 雨の日も回収します。  
古紙は資源回収(ビン・缶)と同じ場所に8時30分までにお出し下さい。
- (2) 資源回収(ビン・缶)・・・毎月 第4火曜日 7:20～8:00 (雨天決行)  
◆ 7月の当番: 7月23日(火) 4組 13組・17組  
同じ組の方へ回覧板を回す際に声かけするなど、組全員で対応をお願いします。  
※ 令和5年度の資源回収の当番は当番表を参照。
- (3) 防犯活動・のぼり旗当番・・・毎月 第4日曜日(組長のみ・雨天中止)  
◆ 7月の当番: 7月28日(日) 10-1組・13-1組
  - ① 午前9時に、「公民館西側倉庫」より旗(担当組長各2本)を取出し、「ウエルシア駐車場・バス停側」角の「塩ビ管」に旗を立てる。
  - ② 午後5時に、旗を片付け公民館西側倉庫に戻してください。
- (4) 公民館清掃・・・毎月 第4日曜日 9:00～10:00  
◆ 7月の当番: 7月28日(日) 2組・11組 (鍵当番: 10-1組 鈴木組長 )  
当番組長の方は、「チェックシート」のチェックをお願いします。

### 2 宮竹学区納涼夏祭りについて

納涼夏祭りは、宮竹学区自治会連合会で検討した結果、8月3日(土)に実施することとなりました。詳細は、全世帯に配布する「宮竹学区納涼夏祭り」案内をご確認下さい。

### 3 令和6年度「敬老行事対象者リスト」について

- (1) 対象者(80歳以上)は、一丁目41名、二丁目81名 計122名  
9月14日(土)～16日(月)に記念品の配布を予定しております。  
その他、米寿(88歳)6名に祝金1万円、傘寿(80歳)19名に祝金5千円がございます。
- (2) 令和6年度の「敬老会」式典は開催いたしません。

### 4 自治会会計報告

上納金・交付金について

(円)

項目	金額	備考	項目	金額	備考
連合上納金	488,000	支払済	静霊奉賛会費	10,000	前年度同額を予定
自治会保険金	79,300	支払済	体育振興会費	180,000	前年度同額を予定
南中後援会費	57,840	支払済	夏まつり会費	180,000	支払済
第11分団防火協会費	170,800	支払済	体育委員会費	220,000	支払済
社協会費	70,000	支払済	交通安全委員会費	40,000	支払済
日本赤十字社費	10,000	支払済	婦人会費	0	交付なし
			子供会費	223,200	支払済

### 5 公民館総務、会計報告

5月の公民館使用料収入は、13,500円でした。(14団体、258人)

### 6 民生委員より報告

- ① 令和6年度事業計画
- ② 宮竹一・二丁目高齢者実態調査

### 7 地域安全推進員より報告

犯罪情報「市内のドラッグストア等で、大量万引きの被害が発生しています。化粧品やサプリメントを大量に買い物かごに入れていた不審な人を見かけたら、店員に連絡をお願いします」

## 8 婦人会より

夏祭りの盆踊り練習会の案内

7月18日(木)、25日(木)19時より宮竹小学校体育館で予定しています。

## 9 子ども会より

### ① 今後の予定

・7月末にラジオ体操を3日間行います。皆勤賞あります。

・夏祭りのお神輿の件

法被を用意しますが、数に限りがあるので法被を着たい子は事前予約にします。また、お神輿を担ぐのは基本、子供会に入会しているお子さんです。祭当日に来て参加しても構いませんが、法被は無いですドリンクも子供会の子供達優先になりますので貰えない事があってもご了承下さい。

### ② 6月に2名が入会、子ども会の会員数は21名となりました。

子ども会の会員入会受付中「年会費は無料」お問い合わせは

[miyatake12.kodomokai@gmail.com](mailto:miyatake12.kodomokai@gmail.com) 平濱までお願いします。

## 10 体育委員より

① 7/14(日)に「宮竹学区ラダーゲッター大会」があります。また大会に参加して頂ける人向けですが7/4(木)19時半から宮竹小体育館で競技の練習ができますのでよろしくお願ひします。服装は動きやすい服で体育館シューズご持参ください。体育館シューズは外で履いている靴の靴底を綺麗にしたものでも大丈夫です。

② その他、毎月1度開催しております「宮竹スポーツナイト」7/4、8/1、9/5、10/3、11/7、12/5、1/9、2/6、3/20、宮竹小体育館19時半～21時、事前申し込み不要、当日自由参加OKです。体育館シューズご持参ください。

③ 【組長にお願い】各種スポーツイベントの参加者募集チラシの回覧がある場合は、組長から体育委員のチラシに記載されている担当者へ、参加締切日程までに参加者を連絡してください。

## 11 交通安全会より

交通安全会は毎月10日、20日、30日のいずれかの日程にてのぼり旗の掲出活動を実施しております。(雨天の場合は中止)

## 12 日本赤十字社への募金協力について

活動会費・寄付金として1万円を寄付しました。

## 13 南中後援会理事会について

6/13 南中後援会理事会が開催されました。

今年度は会費57,840円(昨年58,560円)を納入しました。

会費の金額基準=(世帯数602×0.8)×120円

南中後援会の支出は生徒活動助成と部活動補助、収入は学区自治会(7,585世帯)の会費

## 14 第11分団地区防火協会について

6/15 第11分団地区防火協会総会が開催された、今年度は会費170,800円(昨年170,800円)

## 15 宮竹学区社会福祉協議会について

5/10 宮竹学区社会福祉協議会総会が開催された。今年度は会費70,000円(昨年70,000円)

地区社協とは、住民一人ひとりが社会福祉に参加し、地域の中の支え合いの輪を育てていくための民間団体。主に地域ミニデイサービス(S型デイサービス)お年寄りの生きがいくくりや身体機能の維持向上の活動や、子育てトークの会(子育てサロン)子育て中の保護者の支援の活動を行っている。

## 16 自治会連合会の報告(詳細は別紙「会長の報告資料」を参照)

① 6/2 宮竹学区ソフトボール大会(宮竹小)

② 6/7 学校評議員会(高松こども園)

③ 6/11 第3回駿河区自治会連合会理事会(みなくる)

- ④ 6/13 南中学校区後援会理事会(南中学校)【深堀会長参加】
- ⑤ 6/15 静岡第11地区防火協会総会(下島自治会館)【深堀会長参加】
- ⑥ 6/24 宮竹学区連合会定例会(宮竹小)【深堀会長参加】
- ⑦ 6/25 南中グループ学校運営協議会(南中学校)

## 17 その他

- (1) 令和4年度から募金・支援金・寄付金の取扱いは自治会費となっております。  
なお、寄付金額については、組長役員会で相談のうえ決定させていただきます。
- (2) 体育委員からのお知らせ  
回覧板で各種スポーツイベントの参加者募集チラシの回覧がある場合は、組長から体育委員のチラシに記載されている担当者へ、参加締切日程までに参加者を連絡してください。
- (3) ゴミネットが破損し使用に支障がある場合は、組長に交換の申請をしてください。
- (4) 皆さんからのご意見・ご要望等ございましたらお聞かせください。

## 18 三役会議, 広報仕訳について

7月12日(金)19:00～三役会議

7月26日(金)19:00～広報仕訳作業 ※終了後三役打合せ

## 19 次回役員会について

第5回役員会 7月29日(月) 19:00～20:00

※ 時間厳守をお願いします。

## 20 ホームページで回覧板が容易に閲覧可能

回覧板が回ってこなくても、月末には最新の情報を閲覧することができます。

その他に、

「ごみの出し方ガイドブック」、「不燃ごみの受付サイト案内」、

「主な活動内容やお知らせ」、「イベント情報」など

適宜更新しておりますので、是非ご活用ください。

### 【閲覧手順】

- ・ スマホやパソコンから「宮竹自治会」とウェブ検索すると一番最初にヒットします。
- ・ 会員ページに入るとPDFデータで月ごとに保管されており、最新のものは上段に配置されております。



# 回 覧

令和6年6月28日

宮竹一・二丁目自治会の皆様へ

宮竹一・二丁目自治会  
会 長 深 堀 祐 一

## 古紙回収にご協力ください

2024年の古紙回収（毎月第四水曜日）

次回の回収日は

7月24日(水)

資源(ビン・缶)回収と同じ場所に  
8時30分までにお出し下さい

☆ 雨の日も回収いたします。



☆ この日に回収した古紙は、奨励金となって自治会に戻ってきます  
ぜひ、皆様のご協力をお願いします。

★ 業者が設置した古紙ステーション等に出された古紙は、奨励金の対象には  
なりません

☆ 回収の際の積み込み、片づけ等のお手伝いは必要ありません。

☆ 回収品目 新聞・折込広告・雑誌・カタログ・書籍・段ボール・紙パック等

- ・品目ごとに整理して出してください。
- ・細かいものは紙袋等に入れて下さい。
- ・新聞紙は白色の紙ヒモでしばって下さい。

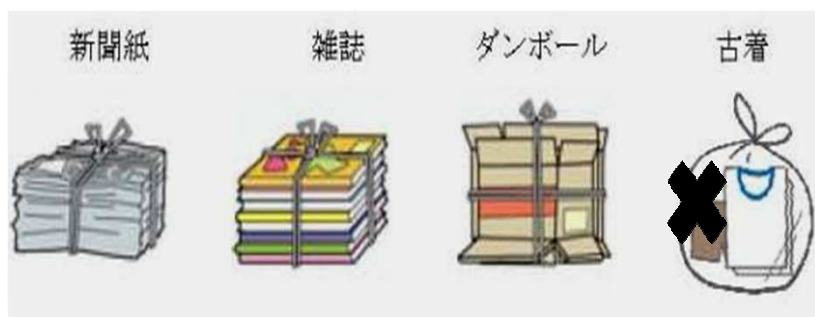



<担当組のみ回覧>

回覧

令和6年6月28日

担当組の皆様へ

<1丁目 13組・17組  
<2丁目 4組

>  
>

宮竹一・二丁目自治会  
会長 深堀 祐一

## 資源(ビン・缶)回収当番のお知らせ

皆様方には、日頃より自治会活動にご協力頂きありがとうございます。  
以下の日程で資源(ビン・缶)回収を行います。  
皆様のご協力をお願い致します。

### 記

1. 日 時 7月23日(火) 午前7時20分より  
(毎月 第4火曜日) ※雨天決行
2. 場 所 ■ 宮竹一丁目 高松公園東側  
【担当】 13組・17組  
■ 宮竹二丁目 NHKラジオ鉄塔東側  
【担当】 4組

※資源の分別、整理のご協力をお願いします。  
※けが防止のためゴム手袋又は軍手をご用意下さい。

以 上

<担当組のみ回覧>

回覧

令和6年6月28日

担当組の皆様へ  
< 2組・11組 >

宮竹一・二丁目自治  
会  
会長 鈴木 伸一

## 公民館清掃当番のお知らせ

皆様方には、日頃より自治会活動にご協力頂きありがとうございます。

以下の日程で公民館清掃を行います。皆様のご協力をお願い致します。

### 記

- |        |                             |
|--------|-----------------------------|
| 1. 日時  | 7月28日（日）午前9時より<br>（毎月第4日曜日） |
| 2. 場所  | 宮竹一・二丁目公民館                  |
| 3. 担当  | <u>2組・11組</u>               |
| 4. 鍵当番 | 10-1組 鈴木組長                  |

※上記の件、ご理解と程ご協力程お願い致します。

以上

# 回覧

2024年 6月 27日  
宮竹一・二丁目自治会長  
深堀 祐一（備忘録）

## 宮竹学区自治会連合会 6月度(6/24)定例会について

宮竹小学校体育館 2階会議室において宮竹学区自治会連合会の定例会が開催され参加しましたので、役員のみなさんへ情報共有のため要点について以下のとおり報告いたします

詳細に関しては、配布資料一式を自治会ホームページの組長ページ（閲覧制限）にリリースしましたので参照下さい。この資料は役員会後に回覧板に添付いたします

### 1. 連合会からの報告

#### (1) 活動報告

- ① 6/2 宮竹学区ソフトボール大会（宮竹小）
- ② 6/5 静霊奉賛会合同会議・静岡市自治会連合会総会（ホテルグランヒルズ静岡）
- ③ 6/7 学校評議員会（高松こども園）
- ④ 6/10 静岡市防火協会委員会（グランシップ）
- ⑤ 6/11 第3回駿河区自治会連合会理事会（みなくる）
- ⑥ 6/11 静岡地域青少年健全育成連絡協議会総会（もくせい会館）
- ⑦ 6/13 南中学校区後援会理事会（南中学校）【深堀会長参加】
- ⑧ 6/14 第1回教育対策委員会（市役所）
- ⑨ 6/15 静岡第11分団地区防火協会総会（下島自治会館）【深堀会長参加】
- ⑩ 6/15 高松地区防犯協会理事会（シーサイド大谷）
- ⑪ 6/15 静岡第11分団地区防火協会査閲大会（与一ヘリポート）
- ⑫ 6/17 交通安全リーダーと父母と交通安全を語る会（宮竹小）【深堀会長参加】
- ⑬ 6/22 新会長研修会（南部生涯学習センター）
- ⑭ 6/24 宮竹学区連合会定例会（宮竹小）【深堀会長参加】
- ⑮ 6/25 南中グループ学校運営協議会（南中学校）

#### (2) 今後の活動予定

- ① 6/29 地域デザインカレッジ 2024（市役所）
- ② 7/1 青少年の非行・被害防止月間街頭キャンペーン（JR 静岡駅北口地下イベント）
- ③ 7/2 第4回駿河区自治会連合会理事会（みなくる）
- ④ 7/3 キッズキャンパス・宮竹小公開授業（宮竹小）
- ⑤ 7/5 駿河区自主防災連絡会（駿河区役所）
- ⑥ 7/10 キッズキャンパス（宮竹小）
- ⑦ 7/11 夏の交通安全県民運動街頭広報活動（アルペン静岡石田店 S B S 通り）
- ⑧ 7/13 交通安全親子大会（宮竹小）【深堀会長参加予定】
- ⑨ 7/14 宮竹学区ラダーゲッター大会（宮竹小）

- ⑩ 7/23 静岡市感染症対策協議会（静岡保健所）
- ⑪ 7/24 S型デイサービス（宮竹1・2丁目公民館）
- ⑫ 7/24 宮竹学区連合会定例会（宮竹小）【深堀会長参加予定】
- ⑫ 7/29 静岡市長なんばたかし市政報告会（グランディエールブケトーカーイ）

(3) 確認・討議事項

- ① 8/3 宮竹学区納涼夏祭り（プログラム、催し物、実行委員会メンバーとの打合せ）

1. プログラムチラシの配布数と景品配布数の確認

① プログラム配付数			
② 同一景品配付数			
自治会名	①配付数	率	②配付個数
高松一丁目	409	12.6%	126
高松二丁目	580	17.8%	178
宮竹1・2丁目	602	18.5%	185
敷地一丁目	500	15.4%	154
敷地二丁目	520	16.0%	160
下島北	640	19.7%	197
合計	3,251	100.0%	1000

2. 納涼夏祭りプログラムチラシの配布数 宮竹は会員 602 全世帯配布



## 第27回 宮竹学区納涼夏祭り

(宮竹学区40周年記念)

**日時** 8月3日(土) 予備日8月4日(日)  
午後5時～

**場所** 高松公園広場

### 夏祭り内容案内

午後 5時00分 夜店開店 (各自治会毎の出店)  
催し物の開演  
子どもみこし

5時30分 宮竹小学校児童による宮竹太鼓  
6時00分 南中学校生徒による演技・吹奏楽  
6時30分 静岡県立大学チアダンス部 Gold Rowdies  
7時00分 静岡大学和太鼓サークル龍韻太鼓  
7時30分 一般参加による盆踊り  
8時00分 花火  
8時15分 特別賞抽選会 (各自治会毎)  
8時30分 終了



# 夏まつり



### お願い

- ①ウエルシア駐車場に駐車は出来ません
- ②催し物は都合により変更する場合があります

主 催：宮竹学区自治会連合会 夏祭り実行委員会

----- きりとり線 -----

### 景品引換券

お名前 ( )

※ 先着1,000本にて終了

花火終了後、各自治会毎に抽選会を行い、特別賞が当たります。  
特別賞は抽選会時に居合わせないとその方の権利はありません。

この印のテントで景品と引換えて下さい➡

2024/8/3 or 4
自治会印

### 3. 夏祭り会場の配置図および実行委員の準備作業内容と集合時間

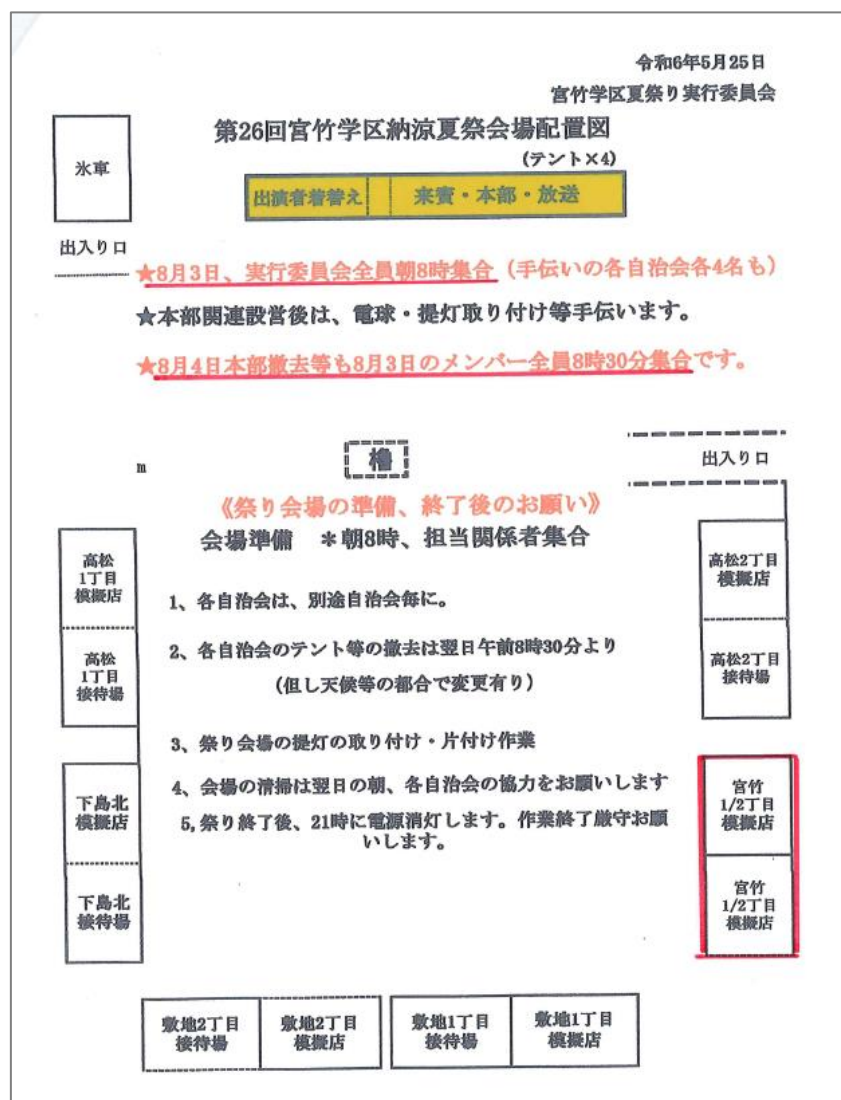

### 4. 各自治会の出店（模擬店）内容

- ① 宮竹一・二丁目自 フランクフルト、串付き肉巻きおにぎり、ビール・ジュース  
わたがし・お菓子、ポップコーン
- ② 高松一丁目 餃子、お菓子、ビール、ジュース
- ③ 高松二丁目 おもちゃ、お赤飯
- ④ 敷地一丁目 未定（昨年は焼きそば、枝豆、飲料、くじ引き）
- ⑤ 敷地二丁目 ジェラート、駄菓子、その他検討中
- ⑥ 下島北 炭火焼き鳥、かき氷

### 5. 実行委員会メンバーによる事前打ち合わせ

7/7（日）16時より高松公園グランド防災倉庫前にて事前打ち合わせを実施する  
当日の準備や催し物の担当に関する内容などを確認する。配布済資料を持参する

### ② 12月防災訓練活動

12/1（日）学区合同で耐震性貯水槽訓練を中心に高松公園で実施する  
高松公園にある耐震性貯水槽の利用について周知していただく内容  
各自治会に背負いタンクを10個支給（発注済）し実施訓練を行う  
その他、各自治会でテントを張るなど訓練内容を工夫していただきたい

- ③ 防犯カメラ設置（宮竹小、南中学校の正門周り 2 台を NTT の支柱に設置予定）
- ④ 交通安全リーダーと語る会への対応  
発表されたデータをもとに各自治会の場所を確認し対策の必要がないか要検討する
- ⑤ 小中学校からの配付物のデジタル化  
7月からの回覧はペーパーレスとし WEB にて閲覧していただく
- ⑥ 令和 6 年度静霊奉賛会会費

**【令和6年度(2024)静霊奉賛会会費 参考一覧表】**

自治会名	令和5年度	令和2年度	令和3年度	令和4年度	令和5年度
高松一丁目	¥11,000	¥11,000	¥11,000	¥11,000	¥11,000
高松二丁目	¥17,700	¥17,700	¥17,500	¥17,500	¥17,500
宮竹1・2丁目	¥19,500	¥19,500	¥10,000	¥10,000	¥10,000
敷地一丁目	¥16,500	¥16,500	¥16,500	¥16,500	¥16,500
敷地二丁目	¥15,600	¥15,600	¥15,000	¥15,000	¥15,000
下島北	¥17,000	¥10,000	¥10,000	¥10,000	¥10,000
合 計	¥97,600	¥90,300	¥80,000	¥80,000	¥80,000

・基準として1世帯30円計算でお願いしておりますが、ご時世もあり現状では金額は各自治会の任意で納めていただいております。

尚、毎年支払い期限が8月末のため集金は 7月24日(水)定例会にてお願い致します。

令和6年6月24日  
宮竹学区自治会連合会

- (4) 配布資料
  - ・令和 6 年度 宮竹学区自治会連合会／定例会 6 月度次第
  - ・その他、部会などの資料を含め 18 項
- (5) 副会長・会計・総務からの報告  
別紙、夏祭り関係資料、5 月度活動報告にて報告がなされた（別紙参照）

## 2. 各自治会からの報告

- (1) 宮竹1・2丁目、敷地1丁目、敷地2丁目、下島北、高松1丁目、高松2丁目

### ■宮竹一・二丁目

5/19 宮竹小 4 年 2 組の先生と子どもたちから「ごみ集積所」に関するインタビューに対するお礼のお手紙集をいただいた。4 年生の社会の授業課題「ゴミ問題」に対して参考になる対応ができ感謝されたこと、今後も同様に協力していきたい旨の報告をおこなった

### ■高松一丁目

公民館建設について早ければ年内、年明け 1 月には完成予定



### 3. 各部会等からの報告

#### (1) 体育振興会

9/29（日）開催予定の宮竹学区体育祭の各自治会負担金について詳細は以下の一覧表  
宮竹一・二丁目自治会は 90,300 円、7/24 定例会にて集金

自治会	世帯数	金額	備考
高松1丁目	409	61,350	世帯数×150円
高松2丁目	580	87,000	
宮竹1・2丁目	602	90,300	
敷地1丁目	500	75,000	
敷地2丁目	520	78,000	
下島北	640	96,000	
合計	3,251	487,650	

**\* 7月の定例会で集金したいと思いますのでよろしくお願いします。**

#### (2) PTA

子供たちに夏祭りを楽しんでいただくためにテントを張って模擬店を出店したい  
協議の結果、テントおよび出店することが承認された

#### (3) 交通安全会

7/13(土)10時～11時半「交通安全親子大会」を開催 参加者の確認がなされた  
当日は標語の選定を行う応募 34 件から 3 件を選定する

#### (4) 子供会 報告なし

#### (5) 婦人会

夏祭りに向けて盆踊りの練習会を実施するので案内チラシを各自治会にて回覧する  
練習日時 7月18日（木）、25日（木）宮竹小体育館（午後7時から午後8時30分）

#### (6) 施設利用

静岡市から全小学校の体育館にスポットクーラー2台設置される

宮竹小学校の体育館は、6月27日（木）設置される予定

使用は学校の授業のみとされていること、配置の移動はしないようにとの報告がされた

注意：スポットクーラーに関わることは学校ではなく静岡市スポーツ振興課に問い合わせること

#### (7) 社会福祉協議会 報告なし

#### (8) 民生・児童委員協議会 報告なし

#### (9) 見守りボランティア

### 4. 今後の連合集会日程

定例会 2024年7月24日（水）19時30分～（宮竹小クラブ室）



## 学校公開日へのご来校ありがとうございました

校長 石岡 久美子

6月8日土曜日、学校公開日の朝、保護者や兄弟の方に見送られ登校する子どもたち、「また後でね」と声をかけられ、笑顔で正門を入っていきました。「今日がんばらなくちゃ」とつぶやきながら自分を奮い立たせ意を決したかのように歩く子、土曜日なので少々心も体も疲れ気味の子もいることですが、保護者の方が学校にみえるのをとても楽しみにしている様子でした。

各学級では、いつもどおりのお子様の様子を見ていただくとともに、この日のために保護者への発表の形式をとったり、保護者と一緒に聞いてもらうこと、保護者とともに経験してもらうことで学びの充実を図ったりできる内容を工夫したところもあります。学校での様子を見ていただくことでお子様の頑張りをほめ、学習集団として少しずつ高め合っている様子を感じていただけると嬉しいです。

さて、4月に「教育が、授業が変わる」お話をしました。新年度が始まって早3ヶ月となりました。子どもたちも私たち教職員も様々な取組を始めています。「個別最適・協働的な学び」という言葉を聞いたことがおありかと思います。教育活動の主語を子どもたちに変えるべく、自己選択の場や自己決定の場を増やす学習を始めています。近隣の学校で行われる研修会への参加、優れた教育活動を行っている県外の学校への視察など行いながら授業改善に取り組みたいと思います。変化の激しい時代を生き、社会を担う子どもたちに必要な資質・能力をつけるため私たち教職員も学び、試行錯誤しながら「個別最適・協働的な学び」の実現に取り組んでいきます。子どもたちから「マイペース学習がはじまったよ」「自分で選んで勉強するんだよ」「パソコンを使ってドリルをやったよ」等いろいろな声が聞かれると思います。これから、家庭学習の仕方も変わってくると思います。これまで同様、お子様の学びを見守り、励ましていただけるとありがたいです。よろしくお願いいたします。

### 令和6年度 宮竹小学校学校評価部員の皆様

宮竹地区自治会連合会会長	木下 俊也	様
宮竹地区民生・児童委員	櫻井 孝一	様
高松こども園 園長	渥美 郁子	様
宮竹小学校 PTA 会長	池田 雄一	様
宮竹小学校 PTA 顧問	松原 元樹	様

評価部員の皆様には、1年間学校の様子を見ていただき、さらによりよい学校にしていくために指導・助言をいただきます。よろしくお願いいたします。





6月の予定					
10	月	休業日(学校公開日の代休)	20	木	代表委員会
11	火	プール使用開始	24	月	選挙管理委員会出前講座(6年)
12	水	キッズキャンパス 読み聞かせ 第1回学校評価部会	25	火	ミニコンサート 1日目(昼休み)
13	木	3~6年 体カテスト 委員会活動	26	水	キッズキャンパス
14	金	月曜日課 体カテスト予備日	27	木	ALT来校 ミニコンサート 2日目(昼休み)
17	月	交通安全リーダーと語る会(6年)	28	金	付加口談 教育相談日
19	木	キッズキャンパス			
7月の予定					
2	火	特別日課4時間(給食あり)	15	月	海の日
3	水	キッズキャンパス 社会福祉協議会講義(6年) 南中学区授業公開⑤	17	水	5年生4時間授業(給食あり) 明治製菓食育出前講座(6年)
4	木	薬学講座(5年)	18	木	朝霧自然体験教室 特別日課4時間
5	金	<b>学校預かり金引き落とし日</b>	19	金	朝霧自然体験教室 特別日課4時間
10	水	キッズキャンパス 月曜日課	22	月	特別日課4時間(給食なし)12:10下校
11	木	喫煙防止教室(6年) 委員会活動	23	火	特別日課4時間(給食なし)12:10下校 夏休み前集会
12	金	三保自然体験教室(4年)	24	水	夏季休業日開始 7/24(水)~30(火)教育面談

### 【ミニコンサートのお知らせ】

昨年度に引き続き、今年度も子どもたち主体の音楽発表「ミニコンサート」を行います。  
学年等で参加に制限はなく、「みんなの前で音楽やダンスを披露したい」という思いのある子どもたちが自由に発表できるコンサートです。今年度は、運営も音楽委員会の子どもたちが行います。保護者や地域の方々の参観も自由です。子どもたちの主体的な活動をぜひご覧ください。

<日時> 1日目 6月25日(火)13:10から  
2日目 6月27日(木)13:10から  
<場所> 体育館



※写真や動画の撮影は可能ですが、個人情報保護の観点から、SNS等への配信は行わないようにしてください。

### 6/25(火)出場者のクラスと内容

2-1(歌&けんぱん)、3-2(ダンス他)、  
5-1(ピアノ)、5-2(ダンス)、  
6-1(ピアノ)、6-1(ダンス)、  
6-1&2&3(ダンス)、先生(歌)

### 6/27(木)出場者のクラスと内容

2-2(けんぱん)、3-1(ダンス)、3-1(合奏)、  
4-2&3(ダンス)、5-3(ダンス)、  
和太鼓クラブ

### 【雨の日の車による送迎について】

これから梅雨シーズンに入り雨の日が増えますが、朝、正門や南門付近での駐車は登校児童・生徒の安全や一般車の交通の妨げとなりますのでお控えていただくようお願いします。



### 【学校預かり金の引き落としについて】

今年度より、学校預かり金の引き落としは、毎月5日の1回のみとなります。5日には確実に引き落としができるよう口座のご確認よろしくお願ひします。

### 【水泳授業の見学に関する連絡について】

既に、tetoruでお知らせしましたが、今年度より水泳授業を見学する際の連絡は、tetoruで行うことになりました。  
「欠席」→理由「その他」→備考欄「〇〇のため、本日の水泳授業を見学します。」の手順で連絡をしてください。





# 言葉で伝え合おう

令和6年6月1日  
静岡市立南中学校  
学校便り6月号

～「言葉」がつなぐ～

校長 橋口 渉

南中の今年度重点目標は「言葉で 伝え合おう」です。そこで「言葉」のもつ役割を考えてみました。自分と相手を「つなぐ」という役割もあると考えました。

「つなぐ」は、「一つ一つバラバラになっているものの“間に”入ってつながりをつくる」働きを意味します。よくよく考えると、人も一人一人、バラバラと言えます。子と親、友だち同士、生徒と教師、わたしとあなた等、確かにバラバラですが、あるものでつながります。あるものには、何が入るのでしょうか。いろいろな答えがありますが、「言葉」はその一つだと考えられます。

人は、自分の考えを「言葉」で伝え、相手の「言葉」を聴いて、共通の思いを持つことでつながります。互いの思いを理解、納得してつながります。だから、「言葉」はできるだけ温かく、できれば幸せになれるような「言葉」を使いたいし、聴くとしたら、一時でも前向きになれる「言葉」が聴きたいです。

誰かに厳しい（きつい）言葉を言われたら、どうなるでしょう。

言われた言葉が頭の中をぐるぐると回りながら、ずっと尾を引いてしまうこともあるでしょう。誰もが、厳しい（きつい）言葉を受け流すことはなかなか難しいので、正面から受け止めて、深く傷つくことになるでしょう。

厳しい（きつい）言葉の奥には、多くの場合、相手の気持ちや要求等があるものです。受け止めた時に傷つかない言葉に変えてみたらどうでしょう。

- ①「どうしてそんなこともできないの？」→「できるようになってほしいの」
- ②「のろのろしないでよ」→「少しペースを速めてもらえると、助かるわ」
- ③「こっちに来ないで」→「今は一人でいたい」
- ④「話がつまらないね」→「楽しい話が聴きたいな」
- ⑤「センスないね」→「もっとステキにできるよ」



もし、厳しい（きつい）言葉を使ってしまったら…。

ちょっと自分の思いが強すぎて、自分の基準から外れている人をつい攻めてしまったり、悪気はなくてもストレートな物言いになってしまったり、いろいろな理由はあると思います。しかし、確実に相手を傷つけ、人間関係がギクシャクするはずで、予想以上の反発もあるかもしれません。また、発した言葉は元に戻せません。

自分も相手も理解し、納得し、できれば互いにより影響が生まれるような「言葉」でつながっていきたいです。さらには、「言葉」を選んで使うくらいの余裕が欲しいものです。私も常に意識していきたいです。

皆さんの「言葉」で、相手とつながることが出来ますか。

# 貴重な体験をしました

3年生の修学旅行は成功も失敗もすべてを糧として、より良い学校生活の実現につなげることを思い、すべての日程を終えました。

2年生は静岡大学とコラボレーションして企業説明会に参加しました。「将来を考える上で視野が広がった」と感想を述べた生徒がいました。

1年生は防災教育の一環で地域の施設などを見学したり、交通指導教室を行ったりしました。



## 6月行事予定

3日(月)	教育実習開始(～21日)	17日(月)	金曜日課 尿検査(二次)
4日(火)	下校指導		生徒協議会 選挙運動(～21日)
5日(水)	定期テストI(1) 午後カット	19日(水)	救急救命講習(2年)
6日(木)	定期テストI(2) 午後カット	20日(木)	e-netキャラバン(全学年)
	臨時選挙管理委員会		臨時選挙管理委員会(投票準備)
10日(月)	色決め集会 専門委員会	21日(金)	月曜日課
11日(火)	学級訪問演説(～19日)	24日(月)	生徒会選挙 立会演説会・投票
12日(水)	集金日 薬学講座(2年)	26日(水)	薬学講座(3年)
13日(木)	耳鼻科健診	27日(木)	防災に関する講義(1年)
	(2年+1・3年・7組対象者)		HAG(3年)



# 七夕豪雨災害から50年

～あの水災害を自分事に～

令和6年(2024年)は、昭和49年(1974年)7月の七夕豪雨災害から50年となる節目になります。そこで「七夕豪雨災害を伝え、学び、一人ひとりができることは何かを考える」をテーマとして、シンポジウムを開催します。

七夕豪雨災害からこれまでの安全な暮らしに向けた取組を振り返るとともに、歴史に学ぶ治水や最近の気象情報に関する基調講演を通じて、水災害を正しく恐れて、正しく備えることにつなげていきます。

令和6年(2024年)

7/6 土

13:00

15:40

開場 12:00

会場

静岡県コンベンションアーツセンター  
「グランシップ」 会議ホール・風

参加  
無料

定員  
400名

事前参加  
申込締切  
7月3日

## プログラム

13:00 開会挨拶

13:05 「七夕豪雨災害の記憶とその後の河川行政の取組」

13:25 基調講演 「大雨警報発表、あなたは避難しますか？」  
気象予報士 伊藤麻衣氏

14:10 休憩

14:25 基調講演 「戦国一の治水名人は誰だ  
～信玄、清正、それとも～」  
静岡大学名誉教授 小和田哲男氏

15:25 「水災害に対するこれからの取組」

## 基調講演

「戦国一の治水名人は誰だ  
～信玄、清正、それとも～」

静岡大学名誉教授 小和田哲男氏



1944年静岡市生まれ。静岡大学名誉教授、文学博士。NHK大河ドラマでは、「どうする家康」などの8作品で時代考証を務める。

「大雨警報発表、  
あなたは避難しますか？」

気象予報士 伊藤麻衣氏



静岡県出身。2017年4月から地元である静岡の放送局、NHK静岡にて「NHKニュースたっぷり静岡」の気象キャスターを務める。

写真：麻機遊水地



流域治水シンポジウムについて  
コチラでも情報発信中！

## 会場のご案内



### 静岡県コンベンションアーツセンター「グランシップ」

〒422-8019 静岡市駿河区東静岡二丁目3番1号  
JR東静岡駅南口から徒歩5分

## 展示ブース

シンポジウム会場では下記出展者による展示ブースも併設していますので、シンポジウム前後や休憩中に是非ご覧になってください。

### 展示ブース出展者一覧

- 国土交通省中部地方整備局
- 気象庁静岡地方気象台
- 静岡県
- 静岡市
- 一般社団法人グリーンパークあさはた  
(静岡市あさはた緑地交流広場指定管理者)
- 麻機遊水地保全活用推進協議会
- 静岡北中学校・高等学校

### お問い合わせ

静岡県  
交通基盤部 河川砂防局 河川企画課

メール： [kasenki@pref.shizuoka.lg.jp](mailto:kasenki@pref.shizuoka.lg.jp)  
電話： 054-221-3035 (平日8:30~17:15)  
FAX： 054-221-3380

## 参加申し込み方法

参加をご希望の方は、下記のFAXまたはWEB応募フォームより事前参加申し込みをお願いします。

申込締切 令和6年7月3日(水) ※当日必着 定員 先着400名様

送信先 FAX番号: **054-221-3380**

WEB応募フォーム: [https://apply.e-tumo.jp/pref-shizuoka-u/offer/offerList\\_detail?tempSeq=12238](https://apply.e-tumo.jp/pref-shizuoka-u/offer/offerList_detail?tempSeq=12238)

先着  
**400**  
名様

事前参加  
申込締切  
**7月3日**

### FAXでお申し込みの場合

下記に必要事項をご記入の上、FAX番号までお送りください。

### WEBでお申し込みの場合

ふりがな 氏名		所属	
同行者 複数名の場合 全員の氏名を記入			
住所 代表者のみ	〒		
電話番号 代表者のみ		E-mail 代表者のみ	

スマートフォン・タブレット等をご利用の方は、下記二次元コードからWEB応募フォームにお進みいただけます。



※お預かりした個人情報は、流域治水シンポジウムの運営の目的として使用します。



# 検診車による 静岡市子宮頸がん検診のおすすめ

令和6年度 子宮頸がん検診日程（5月～9月）



早期発見・早期治療により、あなたの健康を守りましょう！

検診時間：9：00～15：00

検診会場	検診日	備考
城東保健福祉エリア (城東町)	5月31日(金) 託児、6月21日(金) 託児、7月17日(水) 託児 8月20日(火) 託児、9月25日(水) 託児	乳がん同時実施
杏林堂 小鹿店 (小鹿)	6月12日(水)、9月6日(金)	//
東部保健福祉センター (千代田)	6月17日(月) 託児	//
大里保健福祉センター (中野新田)	6月24日(月) 託児、8月26(月) 託児	//
藁科保健福祉センター (羽鳥)	6月3日(月) 託児、9月9日(月) 託児	//
北部保健福祉センター (昭府)	8月5日(月) 託児	//
オーク長田 (上川原)	5月27日(月)、7月22日(月)、9月30日(月)	//
結核予防会 (南瀬名)	5月21日(火)、6月11日(火) 7月5日(金)、9月18日(水)	//

※乳がん検診をお申込みの方は、別紙の『乳がん検診のおすすめ』をご覧ください。

## 子宮頸がん検診を受けるには？

### 対象者

- 静岡市民で健康保険証をお持ちの方（国民健康保険）  
※社会保険の方は職場等でのがん検診の制度がない方のみ対象となります。
- 満20歳以上（平成17年3月31日以前生まれの方）の女性で偶数年齢の方  
但し、令和4年度に受診されている奇数年齢の方、無料クーポンをお持ちの方は 受診可能です。

### 検診内容

- 問診・内診
- 子宮頸部細胞検査

### 持ち物

健康保険証（国民健康保険または社会保険） 自己負担金 1000円

※今年度70歳以上の方、満65～69歳で後期高齢者医療保険証をお持ちの方  
生活保護受給世帯、市民税非課税世帯の方は無料です。  
（後期高齢者医療保険証、課税証明書、生活保護証明書 を必ずお持ちください）  
※無料クーポン券をお持ちの方は必ずお持ちください。

## 子宮頸がん検診の申し込みと流れ

### 予約

- 検診は時間予約制です
- 予約は下記にお申込みください

検診予約センター(浜松)

電話 **053-452-5306**

受付時間 9:00～17:00（土日祝、8/10～8/18を除く）



### 検診

※検診予約時の個人情報検診以外では一切使用いたしません

- 検診票とご案内をお送りいたします。検診票を記入してお持ちください。
- 自己負担金をお支払いください ● 問診・内診



検診実施機関（公財）静岡県結核予防会（054-261-2512）

【実施主体 静岡市健康づくり推進課】※検診会場の住所など、裏面もご覧ください。



# 検診実施会場

検診会場	住所	備考
城東保健福祉エリア	葵区城東町24-1	
杏林堂 小鹿店	駿河区小鹿228-1	SBS通り沿い
東部保健福祉センター	葵区千代田7-8-15	東部生涯学習センター併設
大里保健福祉センター	駿河区中野新田57-5	大里中学校となり
藁科保健福祉センター	葵区羽鳥本町5-10	藁科図書館西側
北部保健福祉センター	葵区昭府二丁目14-1	静清バイパス昭府IC近く
オーク長田	駿河区上川原13-1	長田図書館・児童館併設
結核予防会	葵区南瀬名町6-20	北街道五味八珍北側

※城東保健福祉エリア、東部保健福祉センター、大里保健福祉センター、藁科保健福祉センター、北部保健福祉センター、いずれも午前中にかぎりまして託児が可能です。予約制です。

対象は生後6カ月以上、就学前のお子様です。

お子様連れの方も安心してご受診いただけます。詳しくは予約時にお問い合わせください。

## 子宮頸がんは予防ができる病気です。



### ●子宮頸がんとは？

子宮がんには頸部(子宮の入り口の部分)にできるがんと体部(胎児が育つ部分)にできるがんがあります。

子宮頸がんは、最近20～30歳代の若い女性に急増しています。

### ●定期的に検診を受けましょう

子宮頸がんは定期的に検診を受けていれば、がんになる前の段階(異形成)で発見することができます。

この異形成の段階で治療を行えば子宮を摘出することなく完治できるので、その後の妊娠や出産にもほとんど影響はありません。

子宮頸がんは自分自身で防ぐことができる病気です。



## 子宮頸がん検診を受診される方へ

◎生理中でも検査は可能ですが、出血がひどい場合はご遠慮ください。

◎検査しやすいよう、なるべくスカートを着用してください。

### ※検診後の注意

◎当日、検査後の入浴は構いません。

◎ブラシで細胞を採取するため、出血や血液の混入したおりものが2～3日続くことがあります。心配ありません。続く場合は婦人科に受診してください。



## 乳がん検診の おすすめ

乳がんは早期発見、早期治療により  
約90%の治癒が可能です。  
乳がん検診で、あなたの健康を守りましょう。

## 乳がん検診を受けるには？

## 対象者

- 静岡市民で健康保険証をお持ちの方（国民健康保険）  
（社会保険の方は職場等でがん検診の制度がない方のみ対象となります）
- 満40才以上（昭和60年3月31日以前生まれ）の女性で**偶数年齢の方**  
但し、令和4年度に受診されている奇数年齢の方、無料クーポンをお持ちの方は受診可能です。

## 注意

次の方はマンモグラフィ撮影ができませんのでご了承ください

- 妊娠中の方 又は 妊娠の疑いのある方 ● 授乳中の方（卒乳後の方はご相談ください）
- ペースメーカーを装着している方 ● 豊胸手術を受けた方 ● 乳腺疾患で治療中又は経過観察中の方

## 検診内容

- ① 問診 ② マンモグラフィ撮影 ③ 視触診  
(40才代は2方向撮影) (マンモグラフィ撮影後14日以降)

## 持ち物

**健康保険証**（国民健康保険または社会保険） **自己負担金** 2000円

\*今年度70歳以上の方、65～69歳で後期高齢者医療保険証をお持ちの方、生活保護受給世帯、市民税非課税世帯の方は無料です。  
(後期高齢者医療保険証、課税証明書、生活保護証明書を必ずお持ちください)  
※無料クーポン券をお持ちの方は必ずお持ちください

## 乳がん検診の申込みと流れ

## 予約

- 検診は予約時間制です
- 予約は下記に申し込んでください

乳がん検診予約センター（浜松）

TEL 053-452-5306

受付時間：9時～17時（土日祝、8/10～8/18を除く）

- 個人情報は検診以外には使用しません
- 予約完了後検診のご案内をお送りいたします

## マンモ撮影

- 郵送で届いた検診票を記入してお持ちください
- 検診料をお支払いください
- 視触診の医療機関を指定してください（裏面の医療機関で後日実施となります）

## 視触診と結果説明

- マンモグラフィ撮影後14日以降、指定された医療機関にご予約ください
- 視触診を受診してください（マンモグラフィ撮影後指定日より1ヶ月以内）

## 令和6年度 乳がん検診日程表

検診時間 9：00～15：00

前期：5月～9月

検診会場	検診日	子宮頸がん同時実施
城東保健福祉エリア (城東町) ★託児あり	5月31日(金)、6月21日(金)、7月17日(水)、 8月20日(火)、9月25日(水)	○
杏林堂 小鹿店 (小鹿)	6月12日(水)、9月6日(金)	○
東部保健福祉センター (千代田) ★託児あり	6月17日(月)	○
大里保健福祉センター (中野新田) ★託児あり	6月24日(月)、8月26日(月)	○
薬科保健福祉センター (羽鳥) ★託児あり	6月3日(月)、9月9日(月)	○
北部保健福祉センター (昭府) ★託児あり	8月5日(月)	○
オーク長田 (上川原)	5月27日(月)、7月22日(月)、9月30日(月)	○
スマイルあさはた (有永)	9月2日(月) AM：9：00～11：00	×
杏林堂 松富店 (松富)	9月2日(月) PM：13：00～15：00	×
結核予防会 (南瀬名)	5月21日(火)、6月11日(火)、 7月5日(金)、9月18日(水)	○

- 駐車場の制限がありますので できるだけ公共の交通手段でお願いいたします
  - 検診人数により予約日時が変更になる場合があります
  - 検診当日は全胸部及びわきの下には制汗スプレー・パウダーなどは使用せずにお越しください
  - ★城東福祉エリア、東部保健福祉センター、大里保健福祉センター、薬科保健福祉センター、北部保健福祉センター、いずれも午前中に限り託児が可能です。予約制です。
- 対象は生後6か月以上就学前のお子様です。お子様連れの方も安心してご受診いただけます。  
詳しくは、予約時にお問い合わせください。

実施検診機関（問い合わせ先）

公益財団法人 静岡県結核予防会

TEL 054-261-2512

実施主体

静岡市健康づくり推進課



ウラ面に乳がん検診  
実施医療機関記載



# ① マンモグラフィ撮影（検診会場）

# ② 視触診（医療機関）

※視触診実施医療機関は変更になる場合があります

検診会場	住所	備考
城東保健福祉エリア	葵区城東町24-1	
杏林堂（小鹿店）	駿河区小鹿228-1	SBS通り沿い
東部保健福祉センター	葵区千代田7-8-15	東部生涯学習センター併設
大里保健福祉センター	駿河区中野新田57-5	大里中学校となり
藁科保健福祉センター	葵区羽鳥本町5-10	藁科図書館西側
北部保健福祉センター	葵区昭府二丁目14-1	静清バイパス昭府IC近く
オーク長田	駿河区上川原13-1	長田図書館・児童館併設
スマイルあさはた	葵区有永421-1	麻機小学校内（左側）
杏林堂（松富店）	葵区松富2-1-62	安倍街道沿い
結核予防会	葵区南瀬名町6-20	北街道五味八珍北側

	検診医療機関	住所	電話番号
2	あさいクリニック	駿河区津島町6-31	288-6555
3	浅野医院	駿河区丸子三丁目12-64	256-6200
5	天野外科医院	駿河区見瀬243	281-1181
7	板井クリニック	駿河区曲金七丁目7-19	282-5525
10	マイクリニック大久保	葵区川合二丁目1-20	263-5558
11	大島医院	駿河区用宗一丁目33-3	256-0040
14	つどいのおかクリニック	葵区本通西町39	255-5514
15	岡本外科クリニック	駿河区曲金四丁目7-3	202-0108
16	鎌田医院	葵区羽鳥六丁目3-21	278-2195
20	清水産婦人科クリニック	葵区北安東五丁目28-1	248-3660
22	高野外科胃腸科医院	駿河区中田一丁目7-11	281-6868
23	東新田福地診療院	駿河区東新田五丁目16-10	256-8888
24	東泉クリニック	葵区呉服町一丁目20番 呉服町タワー2階	254-8551
25	富松レディスクリニック	葵区東千代田一丁目1-3	261-1730
27	袴田外科医院	葵区籾上13-20	271-1355
29	ふかさわレディスクリニック	駿河区敷地一丁目18-10	238-3883
31	松木消化器内科クリニック	葵区千代田七丁目7-12	262-6500
32	まつとみクリニック	葵区上伝馬23-18	205-4777
33	みずほ・おおいしクリニック	駿河区みずほ二丁目5-26	268-5500
34	溝口クリニック	葵区古庄二丁目15-26	265-8800
35	宮田医院	駿河区国吉田四丁目24-17	267-2788
36	森田クリニック	葵区上足洗四丁目1-7	209-8380
37	吉川医院	葵区竜南一丁目14-31	247-0123
40	パームクリニック小児科内科 杉山医院	葵区瀬名川二丁目23-21	261-6328
41	ふかさわ消化器科・内科	駿河区中原502-2	288-5515
43	しずおか葵の森クリニック	葵区柳町193-1	260-5011
46	坂本医院	葵区上足洗三丁目2-8	247-3858
47	田村外科医院	駿河区八幡三丁目21-26	285-7548
48	静岡田町診療所	葵区田町五丁目22	253-9101
49	ひびのクリニック	葵区大岩本町25-15	246-0099
50	TOMIMATSU 女性医院	葵区榎屋町7-15 Y's PLATZ1階	269-6123

## このような人は要注意!!

- ◇年齢40歳以上
- ◇30歳以上未婚者
- ◇初産年齢が30歳以上
- ◇閉経年齢が55歳以上
- ◇家族に乳がんにかかった人がいる
- ◇良性的乳腺疾患（乳腺症）にかかったことがある
- ◇肥満

## 月に一度は自己検診

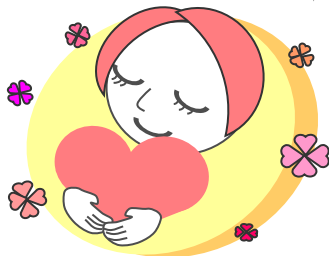



第71回

7月20日 土

# 安倍川花火大会



◆ 慰霊法要 10:00 慰霊塔前  
◆ 花火大会 19:30~21:00

【お問い合わせ】 安倍川花火大会本部 TEL.054-221-7199 FAX.054-221-8199  
ホームページ <http://www.abekawa-hanabi.com>

主催 安倍川花火大会本部 協力支援 静岡市  
後援 公益財団法人するが企画観光局 静岡商工会議所 NHK静岡放送局 静岡新聞社 静岡放送 静岡第一テレビ静岡 静岡朝日テレビ76.9FM-HI7





# 第71回 / 安倍川花火大会

## 会場マップ

- 大会当日は混雑が予想されます。シャトルバスの運行及び一般駐車場はありません。時間に余裕を持ってお越しください。
- トイレ、ごみ箱は会場内（河川敷内）にあります。
- 救護、迷子については本部にて受け付けます。
- 会場での主催者の許可のない中州への立入・ドローンの飛行は禁止とします。
- 河川敷土手上の車道及び歩道への場所取りは禁止です。
- ペットを連れての入場はできません。
- 熱中症には十分お気をつけてご来場ください。



**開催日: 令和6年7月20日(土)** 順延なし | **大会開催時間 / 19:30~21:00**  
**交通規制時間 / 17:00~22:00**  
一部8:00~22:00

主催: 安倍川花火大会本部 [www.abekawa-hanabi.com](http://www.abekawa-hanabi.com) **荒天中止**





2024 夏の清水港

観覧車ドリームスカイヤ、エスノリスドリームプラザ新館(PARK-side)を  
海から眺める夕景と、船上から見上げる花火をお楽しみください。

# 花火ナイトクルーズ

Fireworks Night Cruise

予約制



## ベイプロムナード号

家族や友達と屋上デッキから  
花火を楽しもう！



今年 建造50周年の帆船

## オーシャンプリンセス号

日本でも数少ない歴史ある帆船で、  
大切な人と特別なクルーズを。  
※船内で帆は隠れます。



※写真はイメージです。

日程 2024

7/13(土)・14(日)・15(月・祝)

時間

18:00 受付開始(～18:40)

18:35 乗船開始

18:50 出港

19:40 花火打ち上げ(約30分間)

20:00 着岸

※天候など都合により  
中止・欠航・ダイヤ  
変更の場合がございます。  
必ずHPなどで  
ご確認ください。

料金 (税込)

ベイプロムナード号

大人4,000円 小学生2,000円

オーシャンプリンセス号

大人5,000円 小学生2,500円

両船舶共に：幼児 大人1名につき1名無料

募集人数 (各日)

ベイプロムナード号：200名/回

オーシャンプリンセス号：80名/回

お支払方法

開催日当日、

現金にてお支払いください。

予約方法

開催日前日の正午までに  
公式HPよりご予約ください。

詳しくはコチラ

※例：事前予約ですが  
当日空きがあれば  
ご購入いただけます。

予約受付中!!



受付場所

清水港遊覧船  
きっぷ売り場  
(ドリームプラザ  
から徒歩3分)



取消料

開催日前日から起算して右記の取消料がかかります。10日以前：20%、7日以前：30%、前日17時迄：40%、当日16時半迄：50%、開始後：100%



祭りの力を●日本の力に！

祝

75回

ちよちよー

港かっぽれ

君に

活惚

PPORR

KA

第75回  
清水

祭り

8/2 金

港かっぽれ総おどり  
清水ゆかた踊り 地踊衆  
19:00～さつき通り

3 土

港かっぽれ総おどり  
18:30～さつき通り

4 日

海上花火大会  
19:30～  
清水港日の出埠頭

主催/清水みなと祭り実行委員会・静岡市

お問い合わせ/清水みなと祭り実行委員会 TEL.054-354-2189 <https://www.minatokappore.jp/>

ON STAGE SHIZUOKA  
まちは劇場



# しずおか タイムトラベル

～縄文時代から奈良・平安時代をたどる～



2024年6月8日(土)～9月1日(日)

開館時間 | 9:00-16:30

休館日 | 月曜日、祝日の翌日

観覧料 | 一般 300円、高校・大学生 200円、小中学生 50円

〒422-8033 静岡市駿河区登呂五丁目10番5号

Tel. 054-285-0476

<https://www.shizuoka-toromuseum.jp/>



静岡市立登呂博物館



しずおかタイムトラベル  
～縄文時代から  
奈良・平安時代をたどる～

この展示では、学校で歴史を学びはじめる生徒のみなさんをはじめ一般の皆様に向けて、教科書で学ぶ内容を静岡市という場所に置き換えて掘り下げます。静岡市内の遺跡から発見された出土品を紹介し、原始・古代（縄文時代～奈良・平安時代）を中心に、静岡市の歴史をたどっていきます。

当時の人々は静岡でどんな暮らしを営んでいたのでしょうか？この夏、大昔の静岡を旅してみませんか

① 縄文時代

豊かな自然の中で、狩りや木の実の採集などをして食べ物を手に入れていた時代です。清水天王山遺跡（清水区宮加三）や阿僧遺跡（清水区由比阿僧）、割田原遺跡（葵区井川）などで見つかった縄文土器や石器などを展示します。

② 弥生時代

大陸から伝わった米づくりが広まった時代です。登呂遺跡が有名ですが、そのほかにも遺跡が見つかっています。米づくりで使う農具や、石器から鉄器へと道具が変化していく様子を展示します。

③ 古墳時代

クニを治める首長によって、古墳という大きなお墓が造られた時代です。権力者の墓である古墳には、豪華な副葬品が納められていました。静岡の古墳とその副葬品を展示します。

④ 奈良・平安時代

天皇を中心とした国となり、都と地方を結ぶ道や、役所である国衙や郡衙が設置されるなど国を治めるしくみが整えられた時代です。また、朝鮮半島からは仏教が伝えられ、静岡にも寺院が造られました。古代の役所や寺院跡で使われていた品を展示します。

関連事業

1 講座①「発掘調査員が語る  
～おおむかしの静岡に触れてみよう～」(全3回)

静岡市で発掘調査を担当している学芸員が、それぞれの時代の移り変わりについて話をします。講座では、実際に出土した土器などを触れます。

- ◎期間 | ①令和6年7月6日(土) 縄文時代から弥生時代  
②令和6年7月20日(土) 弥生時代から古墳時代  
③令和6年8月3日(土) 古墳時代から奈良・平安時代  
※各11時～12時

- ◎場所 | 登呂博物館1F交流ホール  
◎定員 | 60人程度  
◎対象 | 小学4年生から中学3年生(一般の方も参加可能)  
◎申込 | なし 当日直接会場へ

2 講座②「こども学芸員養成講座  
～遺物が展示物になるまで～」(全3回)

この講座では、これまで静岡市内の遺跡から発見された出土品がどのような手順を経て展示されるのかを知ってもらいます。発掘調査体験や展示をつくってもらいます。

- ◎期間 | ①令和6年7月6日(土) 発掘調査の体験  
②令和6年7月20日(土) 博物館の裏側見学など  
③令和6年8月3日(土) 展示作成の体験  
※各11時～15時(講座①の聴講を含みます)

- ◎場所 | 登呂博物館1F交流ホール  
◎定員 | 15人程度(保護者同伴可)  
◎対象 | 小学4年生から中学3年生  
◎申込 | 事前申込6月11日(火)9:00～受付開始  
054-285-0476へ電話申込

展示解説

当展示の魅力や見どころを解説します。

◎日時 | 令和6年6月16日(日)、7月14日(日)、  
8月11日(日) 11:00～、14:00～(各30分)

- ◎受付 | 当日直接会場へ  
◎場所 | 登呂博物館 2階 特別・企画展示室  
◎料金 | 無料(要観覧料)

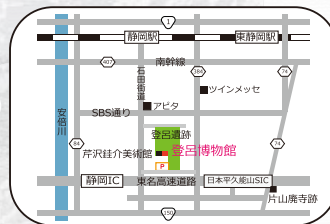

◀バス▶ JR静岡駅南口22番乗り場から石田街道線「登呂遺跡」行き(10分)終点下車

◀車▶ 東名静岡ICから約10分  
東名日本平久能山スマートICから約10分  
遺跡南側に有料駐車場50台有り  
(普通車1台400円)



表面写真(文字盤の12から時計回りに)

- ①①縄文土器(阿僧遺跡) ②黒曜石(左:冷川遺跡、右:阿僧遺跡) ③壺型土器(登呂遺跡) ④壺型土器(登呂遺跡)  
⑤台付甕形土器(登呂遺跡) ⑥三角縁神獸鏡(午王堂山3号墳) ⑦馬鈴(神明山4号墳) ⑧甌(下夕村遺跡)  
⑨鬼瓦(片山庵寺跡) ⑩人形(ケイセイ遺跡) ⑪円面硯(ケイセイ遺跡) / 静岡市教育委員会 蔵



令和6年6月24日

宮竹学区地域の皆様

静岡市立宮竹小学校  
校長 石岡 久美子

学校だよりの自治会連合会ホームページ配信のお願い

地域の皆様には、日ごろより本校の教育活動への御理解御協力をいただきありがとうございます。ごさいます。

さて、本校では本年度環境保護の観点から様々な場面でのペーパーレス化を進めています。これまで学校だよりについて、紙で印刷して各自治会長様に配布をお願いしていましたが、7月号より自治会連合会のホームページで配信していただく形を取りたいと思います。

学校だよりに、学校の様子、行事予定など、地域の皆様にも知っていただきたい学校の情報を発信しています。今後も、ぜひ自治会連合会のホームページをのぞいていただき、学校だよりを閲覧していただけると幸いです。

自治会連合会ホームページのアドレスは、<http://miyatakegakkujichikairengoukai.com/>です。また、下記のQRコードを読み取ることで簡単にホームページにたどり着きます。是非ご利用ください。

<宮竹学区自治会連合会ホームページ QR コード>

自治会連合会のホームページから宮竹小のホームページを見てね！



担当 静岡市立宮竹小学校  
教頭 梶山高秀  
電話 237-2231





静岡室内楽フェスティバル2024

# シューマンの午後



第71回ミュンヘン国際音楽コンクール弦楽四重奏部門第2位&聴衆賞受賞など将来を嘱望される弦楽四重奏団 クアルテット・インテグラ、多くの指揮者・演奏家が厚い信頼を寄せるピアニスト 北村朋幹、世界の歌劇場、音楽祭、コンサートホールで注目を集めるバリトン歌手 大西宇宙が、抒情的で情熱的なシューマンのピアノ曲、歌曲、アンサンブル曲を奏する贅沢なコンサート。

© Abby Mahler



© TAKA MAYUMI



© Marco Borggreve

出演

クアルテット・インテグラ (弦楽四重奏)

〔三澤響果、菊野凜太郎 (ヴァイオリン)、  
山本一輝 (ヴィオラ)、パク・イエウン (チェロ)〕

北村朋幹 (ピアノ)

大西宇宙 (バリトン)

曲目

R.シューマン：詩人の恋 op.48

幻想曲 ハ長調 op.17

弦楽四重奏曲第3番 イ長調 op.41-3

ピアノ五重奏曲 変ホ長調 op.44



2024

9/21 土

14:00 開演 (13:30 開場) ※16:40 終演予定

静岡音楽館AOIホール (8F)

全指定 ¥5,000 (静岡音楽館倶楽部会員¥4,500)

22歳以下  
¥1,000

主催：静岡音楽館AOI 指定管理者 (公財) 静岡市文化振興財団

特別協賛：せいしん  
静岡信用金庫

協賛：アイワグループ

studio  
FORUM  
HOUSE & SHOP DESIGN

静岡市文化振興財団  
Shizuoka City Cultural Promotion Foundation



土曜日の午後、静岡音楽館AOIでゆっくりとシューマンの名曲に浸ってみませんか。シューマンはドイツロマン派の重要な作曲家。最初ピアニストを目指しましたが、手を壊してしまっただけで作曲家となりました。妻クララとの恋愛も創作の重要なモチーフになっています。シューマンの代表作をどっぴりと聴いていただくと同時に現在活躍する日本の若手演奏家たちを皆様にご紹介するという、とても贅沢な企画です。

まさにロマンに満ちた美しい響き!! 歌曲、ピアノ作品、室内楽からの珠玉の作品を聴いていただくのですが、まずこの企画においてシューマン役と言っても良い最も重要なピアニストに北村朋幹さん、代表作《幻想曲》のソロを始め、歌手や弦楽四重奏団とも共演します。そしてハイネの詩による歌曲集《詩人の恋》がバリトンの大西宇宙さんによって、弦楽四重奏曲とピアノ五重奏曲をカルテット・インテグラが演奏します。彼らはミュンヘン、バルトークなどさまざまな国際コンクールで優勝や上位入賞を果たし、国際的に活躍しています。これぞシューマンというコンサート、それも是非「大盛り」でお召し上がりいただきたく、AOIで皆様をお待ち申し上げます。

野平一郎(作曲家、ピアニスト、静岡音楽館AOI芸術監督)



© TAKA MAYUMI

**北村朋幹** (ピアノ) Tomoki KITAMURA (Pf.)

東京音楽コンクールにおいて第1位ならびに審査員大賞受賞、浜松国際ピアノコンクール第3位など数々の国際コンクールで入賞。日本国内をはじめヨーロッパ各地で、オーケストラとの共演、ソロリサイタル、室内楽、古楽器による演奏活動を定期的に行っている。2022年10月、びわ湖ホールと滋賀県立美術館で行った「北村朋幹 20世紀のピアノ作品 (J. ケージと20世紀の邦人ピアノ作品)」が、第22回(2022年度) 佐治三賞受賞。録音は、新譜「リスト 巡礼の年 全3年」を含む6枚のソロアルバムをフォンテックよりリリース。東京藝術

大学に入学、2011年よりベルリン芸術大学ピアノ科で学び最優秀の成績で卒業。またフランクフルト音楽・舞台芸術大学では歴史的奏法の研究に取り組んだ。ベルリン在住。



© Marco Borggreve

**大西宇宙** (バリトン) Takaoki ONISHI (Bar.)

武蔵野音楽大学、同大学院、ジュリアード音楽院修了。シカゴ・リリック歌劇場にてデビュー。2019年、セイジ・オザワ松本フェスティバルにて《エフゲニー・オネーギン》でセンセーショナルな日本オペラデビュー以降、国内外の歌劇場で活躍。昨今では《ドン・ジョヴァンニ》のタイトルロール、野村萬斎演出の《こもり》、BCJ《魔笛》パバゲノ役等で卓越した歌唱力と演技力が絶賛された。2025年2月にダラス・オペラ《ラ・ボエーム》マルチェッロ役、5月にはミネソタ・オペラ《セビリアの理髪師》フィガロ役でデビュー予定。オーケストラ声楽

作品のレパートリーはバロックから現代曲まで幅広く、またリサイタルの楽曲構成は、知性に富んだ独自性が高く評価されている。五島記念文化賞オペラ新人賞、日本製鉄音楽賞フレッシュアーティスト賞、第25回(2023年度) ホテルオーケラ音楽賞、令和5年度(第74回) 芸術選奨文部科学大臣新人賞受賞。CD「詩人の恋」(ピアノ: 小林道夫)をBRAVO RECORDSよりリリース。  
https://takaoki.com/



© Abby Mahler

**カルテット・インテグラ** QUARTET INTEGRA (String Quartet)

桐朋学園大学在学中に結成。第71回ミュンヘン国際音楽コンクール第2位&聴衆賞、バルトーク国際コンクール第1位、第41回霧島国際音楽祭にて堤剛音楽監督賞及び霧島国際音楽祭賞を受賞。サントリーホール室内楽アカデミー第5、6期フェロー。現在ロサンゼルス・コルバーン・スクールにレジデンス・アーティストとして在籍。



**三澤響果** (第1ヴァイオリン) Kyoka MISAWA (1st Vn.)

第16回チェコ音楽コンクール第1位。第66回全日本学生音楽コンクール東京大会第2位、全国大会第3位。これまでに佐々木歩、原田幸一郎に師事。桐朋女子高等学校音楽科、桐朋学園大学ソリスト・ティプロマ・コースを経て、現在、コルバーン・スクールにてM. ピーヴァーに師事。使用楽器は日本ヴァイオリンから特別貸与された1728年製Alexander Gagliano。



**山本一輝** (ヴィオラ) Itsuki YAMAMOTO (Va.)

毎年ピアニストの松田龍とリサイタルを行い、石島正博《無伴奏ヴィオラの為のソナタ》を世界初演するなど、新曲の初演に意欲的に取り組んでいる。また作曲家として、《二胡とヴィオラの為のショートショート》(2021)、《無伴奏ヴィオラの為の奏鳴曲》(2023)が初演されている。ヴィオラを佐々木亮、T. マスレンコに、作曲を石島正博に師事。桐朋学園大学を卒業し、現在コルバーン・スクールに在籍。



© Ryu Matsuda

**菊野凜太郎** (第2ヴァイオリン) Rintaro KIKUNO (2nd Vn.)

第66回全日本学生音楽コンクール東京大会第1位。2017年度青山音楽財団奨学生、2019、2020年明治安田クオリティオブライフ文化財団音楽学生奨学生。これまで向山敦子、森川ちひろ、辰巳明子に師事、桐朋学園大学に特待生として入学し、同大学を首席で卒業。現在、コルバーン・スクールにてM. ピーヴァーに師事。



**パク・イェウン** (チェロ) Ye Un PARK (Vc.)

12歳で韓国のクムホ神童コンサート・シリーズでデビュー。5歳からチェロを学び、イェウン・アーツ・スクールにてオ・ジヒョンに学ぶ。14歳でコルバーン音楽院に進み、現在は同音楽院学士課程C. グリーンズミスに師事。韓国の複数の主要コンクールで優勝。室内音楽奏者としても活動しており、J.-Y. ティボーデ、C. グリーンズミス、R. チェンらと共演。また、2023年、キジャーナ音楽院にて「ロータリー・クラブ・シエナ」賞を受賞したトリオ・アズーラの創立メンバー。

**講演会 「シューマンの午後」に寄せて**

9/21(土) 11:00~12:30  
講師: 藤本一子(音楽学)  
静岡音楽館AOI 講堂(7階) 無料(要申込)

コンサート情報も発信中!

静岡音楽館AOI公式SNS



次のことを予めご了承の上、チケットをお求めください。皆様のご理解・ご協力をお願いいたします。

- ※価格は税込です。
- ※都合により内容を変更する場合があります。
- ※お客様のご都合によるチケット代の返金、座席の変更はお受けできません。
- ※演奏中のご入場、および他のお客様の鑑賞の妨げとなる行為は固くお断りいたします。
- ※未就学児はご入場いただけません。
- ※託児サービスはございません。

**開場時の諸注意**

- ※8階ホールへのエレベーターの運行は、開場以降となります。
- ※開場時は1階エレベーター前でお待ちの方を優先してご案内いたします。
- ※地下からご来場のお客様も、一旦1階にて列にお並びください。

**静岡音楽館倶楽部**  
会員募集中!! 詳しくはこちらから→



**JR静岡駅北口を出てすぐ左**  
静岡中央郵便局合同建物内



東京・名古屋から新幹線ひかり号で約1時間!  
CONCERT HALL SHIZUOKA  
**静岡音楽館 AOI**

開館 9:00~21:30 月曜日休館(ただし祝日開館、翌平日休館)  
〒420-0851 静岡市葵区黒金町1番地の9  
TEL. 054-251-2200 静岡音楽館AOI 検索



**チケットお取扱い**  
静岡音楽館AOI・インフォメーション(7F)  
Tel. 054-251-2200(月休)  
\* 受付時間9:00~21:30(休館日を除く)。発売初日のみ電話予約は13:00より。  
\* お電話予約の際の座席の指定はご遠慮ください。  
\* 各種クレジットカード、バーコード決済、電子マネー(一部除外あり)でお支払いいただけます。  
チケットぴあ(Pコード: 250-792) https://t.pia.jp  
\* 全国のセブン-イレブン店頭マルチコピー機  
\* チケットぴあでは、一般券のみお取り扱いします。

一般発売 6月15日[土]より 会員先行発売 6月8日[土]より



# 胃がん検診のお知らせ

## 予約制

**対象者** 50歳から隔年で偶数年齢の方

(年度年齢)

例	昭和46年4月1日～昭和47年3月31日生まれ	53歳⇒	対象外
	昭和47年4月1日～昭和48年3月31日生まれ	52歳⇒	対象
	昭和48年4月1日～昭和49年3月31日生まれ	51歳⇒	対象外
	昭和49年4月1日～昭和50年3月31日生まれ	50歳⇒	対象

**負担金** 1200円(70歳以上無料)

負担金免除

- A. 70歳以上の方(年度年齢)
- B. 65～69歳で後期高齢者医療保険証を持っている方
- C. 生活保護受給世帯 (生活保護証明書)
- D. 市民税非課税世帯 (最新の市民税課税証明書の原本)

C.D.の方は上記以外の証明書(休日夜間等受給者証など)は証明となりません。証明書がない場合は、有料扱いとなります。  
市民税課税証明書は1通300円、ご家庭の主たる生計者の証明書をお取りください。【区役所、各支所、または市民サービスコーナーで発行しています】

〈検診方法〉

検診車でのバリウムによるレントゲン撮影

(検診日前日21時以降から検診終了時まで飲食はお控え下さい)

お申込みは胃がん検診予約センターへお電話お願いします

予約センター



# 053-452-5306

市外局番にご注意ください! お間違えないようにおかけください。

受付時間/平日9:00～17:00(土日祝8/10～8/18・12/28～1/5除く)



# 令和6年度(2024年)

## 日程表



実施日		会場	実施日		会場
8月20日	火	長田西小学校	1月20日	月	リンク西奈
8月22日	木	新通小学校	1月22日	水	JA藁科支店
8月23日	金	城北小学校	1月23日	木	向敷地公民館
8月26日	月	オーク長田①	1月24日	金	池田公民館
8月27日	火	中島小学校	1月27日	月	北部保健福祉センター②
9月3日	火	静岡市保健所①	1月28日	火	静岡市保健所④
9月12日	木	JA高松支店	1月29日	水	下島公民館
9月13日	金	清水山公園	2月3日	月	東部保健福祉センター②
9月26日	木	静岡市立高校	2月6日	木	足久保団地公民館
9月30日	月	長田保健福祉センター	2月17日	月	西部生涯学習センター②
10月7日	月	西部生涯学習センター①	2月18日	火	みずほ公民館
10月7日	月	東部保健福祉センター①	2月19日	水	あさはた北公民館
10月21日	月	北部保健福祉センター①	2月25日	火	古庄公民館
10月22日	火	静岡市保健所②	2月26日	水	宮川公民館
10月23日	水	杏林堂 山崎店	2月27日	木	伊河麻神社
10月24日	木	杏林堂 松富店	2月28日	金	広野公民館
10月31日	木	安東中学校	3月3日	月	オーク長田③
11月1日	金	杏林堂 小鹿店	3月4日	火	静岡市保健所⑤<<最終日>>
11月18日	月	スマイル麻機	<p>どこの会場でも受診可能です。</p>		
12月2日	月	オーク長田②			
12月12日	木	森下小学校			
12月16日	月	アカデ美和			
12月17日	火	静岡市保健所③			
12月19日	木	長田東小学校			
12月23日	月	大里保健福祉センター			

<健康診断実施機関> 公益財団法人静岡県結核予防会

特定健診、各種がん検診は裏面を参照

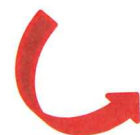



# 特定健康診査、各種がん検診等のお知らせ

検診項目	受診資格	負担金	注意事項
特定健康診査 (特定健診)	国民健康保険または ご加入の健康保険組合 より発行される受診券を お持ちの方。	健康保健組合により 負担金が異なります。  (国民健康保険ご加入の 40歳以上の方は無料です)	【ご用意いただくもの】 「健康保険証」 「特定健康診査受診券」 75歳以上は「健康診査受診券」 をお持ちでない方は受診できません
結核・肺がん検診 (胸部X線撮影)	40歳以上	負担なし	以下の方は各検診の負担金免除になります A.70歳以上の方(年度年齢) B.65～69歳で後期高齢者医療保険証 を持っている方 C.生活保護受給世帯 (生活保護証明書) D.市民税非課税世帯 (最新の市民税課税証明書の原本) 証明書のない場合は有料扱いとなります  乳がん・子宮がんは令和6年度に限り、 令和4年度に受診し令和6年度に奇数年齢 にあたる方は受診可能です  診察、子宮頸がん検診の医師は男性の 場合があります。
胃がん検診 (バリウム検査)	50歳以上 隔年(偶数年齢)	1,200円 70歳以上負担なし	
前立腺がん検診 (血液検査)	50歳以上 男性	1,000円 70歳以上負担なし	
大腸がん検診 (便潜血検査)	40歳以上	300円 70歳以上負担なし	
骨粗しょう症検診 (超音波検査)	30歳以上 女性	500円 70歳以上負担なし	
乳がん検診 (マンモグラフィ・視触診)	40歳以上女性 隔年(偶数年齢)	2,000円 クーポン・70歳以上負担なし	
子宮頸がん検診 (細胞診等)	20歳以上女性 隔年(偶数年齢)	1,000円 クーポン・70歳以上負担なし	
肝炎ウイルス検査 (血液検査)	今までに検査 したことがない方	負担なし	

## 💡 偶数年齢(年度年齢)の一例

昭和47年4月1日～昭和48年3月31日生まれ 52歳⇒ 対象

昭和49年4月1日～昭和50年3月31日生まれ 50歳⇒ 対象

特定健診受診時に以下のオプションを追加できます。オプションのみの受診はできません。

オプション項目	料金(税込)	検査項目	検査内容	注意事項
眼底検査 ※結核予防会での実施日のみ追加可	1650円	眼底検査・両眼視力測定	眼底撮影により、異常の有無 を調べます。	結核予防会のみ受診可
胃がんリスク検査(ABC検診) ※ピロリ菌除菌済みの方は受診できません	4400円	血液検査 (特定健診の血液を使用)	ピロリ菌の有無や胃粘膜の 萎縮等の目安を調べます。	胃がん(バリウム)検査と合 わせて受診されるとより望 ましい。
NEW! 卵巣がん検診(CA125検査)	2200円	血液検査 (特定健診の血液を使用)	卵巣がんで高値になりやすく、その他子宮体がんや、膵臓、胃、 大腸などのがんで高値になる事があります。子宮内膜症、月経、 妊娠、肝硬変、膵炎などでも上昇します。	
骨粗しょう症検査(男性)	1000円	超音波検査(かかと)	骨密度を調べます。	



実施日	会場	受付	特定	胸部	胃	大腸	前立腺	乳	子宮	骨									
7月9日	結核予防会 	8:30 〃 11:30	○	○	○	○	○	×	×	○									
7月19日																			
8月8日																			
8月31日																			
9月24日																			
10月3日																			
10月17日																			
11月11日																			
1月10日																			
1月14日																			
1月23日																			
2月7日																			
3月6日																			
3月13日																			
8月2日	結核予防会 (女性限定)	8:30 〃 11:30	○	○	○	○	×	◎	◎	○									
10月9日																			
11月26日																			
12月7日																			
7月25日	城東 保健福祉センター	9:00 〃 11:00	○	○	○	○	○	×	×	○									
9月13日																			
7月29日	長田 保健福祉センター																		
11月18日																			
9月2日	大里 保健福祉センター																		
10月28日																			
9月30日	北部 保健福祉センター										保健センター開催日は 眼底検査(オプション)は受診できません。								
12月2日																			

お申込みは受診券をお手元に用意して予約センターへお電話お願いします

予約センター



電話番号

054-261-0516

受付時間/平日9:00~17:00(土日祝、8/10~8/18・12/28~1/5除く)

この健診は、静岡市の委託を受けて静岡県結核予防会が実施しております

<問合せ先> 公益財団法人静岡県結核予防会 静岡市葵区南瀬名町6番20号 TEL (054) 261-2512 (代) / FAX (054) 261-9474