



令和6年度 第10回役員会議事録

- 1 令和6年度宮竹一・二丁目自治会防災訓練の実施結果について（今年度は学区合同で実施）
12月1日（日）、自治会役員・一般・中高生にて実施しました。ご協力ありがとうございました。

【訓練内容】

- ① 「黄色の旗」による安否確認
- ② 耐震性貯水槽訓練/高松公園 （学区合同で実施）
- ③ 防災資機材点検・取扱体験（防災倉庫）
- ④ 公民館2FにてAED取扱い動画視聴
- ⑤ 各世帯で自助の備えを点検表で確認（任意）

【参加人数】

自治会役員・一般38名、高校生8名、中学生23名、小学生3名 合計72人

「黄旗安否確認訓練」の結果は、513世帯中242世帯掲示で掲示率は47.2%でした。

※ 昨年の結果は、515世帯中216世帯掲示で掲示率は41.9%でした。

今年は前年対比で掲出率が5%以上改善する結果となりました。

2 公民館施設について

本年度事業計画に計画しておりました、公民館出入口の鍵の受け渡し改善（機械式テンキー錠への切替え）と、公民館内外の防犯カメラ設置について10月31日の役員会にて見積費用確認のうえ全会一致で承認を経ましたので、12月20日に防犯カメラ、1月21日に出入口の鍵交換を行います。交換後の利用は鍵での開錠施錠はできなくなり暗証番号を押す対応になりますのでご了承ください。

目的は、①施設を安全で安心して利活用促進しAEDの外部利用や有事および緊急時の対応を踏まえ鍵管理を改善します。②鍵管理の改善に伴い施設のリスク管理のため防犯カメラを設置します。管理は既設の街頭防犯カメラ利用基準に則って参ります。

追加費用について、事前の現場確認により①出入口引戸2枚を繋ぐ鍵および消耗品交換②防犯カメラ映像確認モニター追加工事により別途費用増となります。

3 家計調査に関するお知らせ

令和7年3月から宮竹一・二丁目自治会の地域において「家計調査」が実施されることとなりました。別紙：県からの「家計調査へのご協力について」依頼通知をご確認ください。

4 当番について

- (1) 古紙回収・・・毎月 第4水曜日 7:30～8:30（当番制なし）

◆ 1月回収日：1月22日（水） ※ 雨の日も回収します。

古紙は資源回収（ビン・缶）と同じ場所に8時30分までにお出し下さい。

- (2) 資源回収（ビン・缶）・・・毎月 第4火曜日 7:20～8:00（雨天決行）

◆ 1月の当番：1月28日（火） 4組、13組・17組

同じ組の方へ回覧板を回す際に声かけするなど、組全員で対応をお願いします。

※ 令和6年度の資源回収の当番は当番表を参照。

- (3) 防犯活動・のぼり旗当番・・・毎月 第4日曜日（組長のみ・雨天中止）

◆ 1月の当番：1月26日（日） 9組・17組

- ① 午前9時に、「公民館西側倉庫」より旗（担当組長各2本）を取り出し、「ウエルシア駐車場・バス停側」角の「塩ビ管」に旗を立てる。

- ② 午後5時に、旗を片付け公民館西側倉庫に戻してください。
 (4) 公民館清掃・・・毎月 第4日曜日 9:00～10:00

◆1月の当番：1月26日(日) 5-1組(鍵当番：17組 岡組長)
 当番組長の方は、「チェックシート」のチェックをお願いします。

5 令和7年度新組長業務内容の資料について

年間のスケジュール及び組長の仕事内容について本年度組長に一式配布しますので、新組長は内容確認をお願いします。

6 次年度(令和7年度)役員選出について

次のとおり役員選出を実施しますので、新組長・新体育委員・新交通安全委員は参加願います。

| 役員 | 日時・場所 | 対象者 | 選出役員 |
|-----------|---|----------------|----------------------------------|
| 自治会・公民館役員 | 令和7年2月5日(水) 午後7時～ 宮竹一・二丁目公民館2階 | 新組長 (25名) | <自治会三役 5名> 会長1名、副会長2名、会計1名、庶務1名 |
| | | | <公民館役員 2名> 総務1名、会計1名(一丁目・二丁目各1名) |
| | | | <廃棄物減量等推進員 2名> 一丁目・二丁目各1名 |
| 体育委員役員 | 令和7年2月6日(木) 午後7時～ 宮竹一・二丁目公民館2階 | 新体育委員 (15名) | <三役 6名> 委員長1名、副委員長4名、会計1名 |
| 交通委員役員 | 令和7年2月6日(木) 午後7時～ 宮竹一・二丁目公民館1階会議室 | 新交通委員 (15名) | <三役 3名> 委員長1名、副委員長1名、会計1名 |

7 自治会会計報告

- (1) 11月古紙等資源回収による収益金は201円でした。
 (2) 「歳末助け合い募金運動」についても、自治会より10,210円寄付しました。
 自治会より1万円・善意により210円寄付しました。

8 公民館総務、会計報告

11月の公民館使用料収入は、15,500円でした。(13団体、316人)

9 民生委員より

- ① 事例報告「一人暮らしの高齢者に対して、近隣住民による異変察知(新聞、郵便物、洗濯物、灯り、雨戸開閉等)対象者の行動、言動」
 ② エンディングノートの活用
 市では、市民が、病気や介護、終末期医療、死後の葬儀等についての希望や意向を整理したり、その思いを家族や大切な方や、支援する専門職と共有するための手段として「エンディングノート～これからの人生を豊かにしていくために～」を作成しました。

ダウンロード先QR ⇒

静岡市ホームページ

URL : <https://www.city.shizuoka.lg.jp/documents/51376/note.pdf>



10 地域安全推進員より

「犯罪防止のため、県下一斉特別警戒が始まりました。12月は自宅金品を狙った、強盗や空き巣被害「犯罪防止のため、県下一斉特別警戒が始まりました。12月は自宅金品を狙った、強盗や空き巣被害の増加が予想されます。戸締まりを厳重にし、数日間留守にする場合はご近所

に声掛けをするなどをして被害防止の対策をお願いいたします。

11 体育委員よりお知らせ

- ① お知らせで案内のとおり1月19日(日)「宮竹学区スカイクロス大会」が開催予定です。興味ある方はぜひご参加下さい。宮竹小グラウンドでの競技になりますので服装は動きやすく寒くない服装でお願いします。
- ② 毎月1度開催しております「宮竹スポーツナイト」1/9、2/6、3/20、宮竹小体育館19時半～21時、事前申し込み不要、当日自由参加OKです。体育館シューズご持参ください。

12 子供会より

- ① 12月15日(日)午前中「クリスマス会」を実施しました、今年は城南静岡中学高等学校のクッキングルームをお借りして子供たちに「ピザ作り」を体験して食べてもらい楽しんでいただくことができました。保護者の皆さまご協力ありがとうございました。
- ② 「豆まき大会」開催のお知らせ1月26日(日)10時から公民館にて毎年恒例の豆まき大会を開催します。詳細は別紙配布チラシまたは回覧資料をご参照ください。子ども会に入会していないお子様も参加可能です。多くのお子様の参加をお待ちしています。また、子ども会への入会も随時募集中です「年会費は無料」お問い合わせは miyatake12.kodomokai@gmail.com 平濱までお願いします。

13 交通安全会より

交通安全会は毎月10日、20日、30日のいずれかの日程にてのぼり旗の掲出活動を実施しております。(雨天の場合は中止)
12月9日に自転車無灯火指導を実施いたしました。

14 自治会連合会の報告(詳細は別紙「会長の報告資料」を参照)

- ① 12/1 宮竹学区自主防災訓練(高松公園)【学区6自治会合同】
- ② 12/4 街頭防犯カメラ設置(宮竹小と南中学の道路沿い)
- ③ 12/10 第7回駿河区自治会連合会理事会(駿河区役所)
- ④ 12/15 宮竹学区ポッチャ大会(宮竹小)
- ⑤ 12/24 宮竹学区連合会定例会(宮竹小)【深堀会長参加】

15 その他

- (1) 静岡市より地域連絡事務費交付金決定のお知らせについて
交付決定金額 351,000円(算出基礎は以下のとおり) 振込日 2024/12/5
世帯割額=600世帯(87事業所)×564円(年額)=338,400円
均等割額=1自治会あたり12,600円
世帯割額338,400円+均等割額12,600円=地域連絡事務費交付金351,000円
地域連絡事務費交付金は、市から依頼する広報その他の行政文書の配付等、市と地域住民との連絡事務に対して交付するものです。自治会・町内会の皆様や地域の皆様方の御協力のもとに、これらの事務を遂行していることから、自治会・町内会(団体)に事務を囑託し、交付金は自治会・町内会(団体)の口座へ振込みをさせていただきます。振り込まれた交付金は、自治会・町内会の会計に計上し、会員の皆様に周知していただくとともに、会の目的達成のためにお使いください。
- (2) 防犯灯維持費補助金交付決定のお知らせ
交付決定額 124,332円、振込日 2024/12/12
11月7日付けで静岡市防犯灯維持費補助金交付要綱第7条の規定に基づき申請しました防犯灯の維持に係る補助金の交付になります。
- (3) 皆さんからのご意見・ご要望等がございましたらお聞かせください。

16 三役会議、広報仕訳について

1月10日(金)19:00～三役会議

1月27日(月)19:00～広報仕訳作業 ※終了後三役打合せ

17 次回役員会について

第11回役員会 1月31日(金) 19:00～20:00

※ 時間厳守をお願いします。

18 広報物等配布について

定例会にやむを得ず欠席された組長は、広報物等を公民館西側「宅配ボックス」に入れておきますので、原則翌日までに取りに来ていただくようお願いします。

【自治会ホームページ 閲覧板の閲覧手順】

- ・ スマホやパソコンから「宮竹自治会」とウェブ検索すると一番にヒットします。
- ・ 会員ページに入るとPDFデータで月ごとに保管されており、最新のものは上段に配置されております。



ホームページQRコード

回覧

宮竹学区自治会連合会 12 月度(12/24)定例会について

宮竹小学校体育館 2 階会議室において宮竹学区自治会連合会の定例会が開催され参加しましたので、役員のみなさんへ情報共有のため要点について以下のとおり報告いたします

詳細に関しては、配布資料一式を自治会ホームページの組長ページ（閲覧制限）にリリースしましたので参照下さい。この資料は役員会後に回覧板に添付いたします

定例会前に学区連合の木下会長より 2025/3/24 静岡市議会選挙に再チャレンジする旨の報告と「今後、目指すこと」後援会および「15 分間健康トーク」の案内についてチラシを配布いただきました。詳細は別紙チラシを参照ください

1. 連合会からの報告

(1) 活動報告

- ① 11/27 キッズキャンパス（宮竹小）
- ② 12/1 宮竹学区自主防災訓練（高松公園）
- ③ 12/4 街頭防犯カメラ設置（宮竹小と南中学の道路沿い）
- ④ 12/9 令和 6 年度静岡市自治会連合会研修会（ホテルグランヒルズ静岡）
- ⑤ 12/10 第 7 回駿河区自治会連合会理事会（駿河区役所）
- ⑥ 12/15 宮竹学区ボッチャ大会（宮竹小）
- ⑦ 12/24 宮竹学区連合会定例会（宮竹小）【深堀会長参加】

(2) 今後の活動予定

- ① 1/12 出初式（市民文化会館）、はしご乗り（呉服町）、防火協会新年会（大石商店）
- ② 1/14 第 8 回駿河区自治会連合会理事会（駿河区役所）
- ③ 1/15 キッズキャンパス（宮竹小）
- ④ 1/19 宮竹学区スカイクロス大会（宮竹小）
- ⑤ 1/22 キッズキャンパス（宮竹小）
- ⑥ 1/24 宮竹学区連合会定例会（宮竹小）【深堀会長参加予定】

(3) 確認・討議事項

- ① 次年度役員について、各自治会 2 月までに提出
- ② 12/1 宮竹学区自主防災訓（6 自治会合同）
次年度への参考のため次回定例会に本部の訓練に関するアンケートレポートの提出

- ③ 宮竹小学校の体育館の照明 5ヶ所交換が完了
 照明費用 66,000 円を 6 自治会で負担する（各自治会負担額 11,000 円）
 次回定例会に持参すること、交換後に 1ヶ所不点灯となった

(4) 配布資料

- ① 令和 6 年度 宮竹学区自治会連合会／定例会次第
 ② その他、部会などの資料を含め 14 項
 ③ 12 月 1 日の宮竹学区自主防災訓練参加人員集計報告

| 町内会名 | 大人 | | 児童・生徒・外国人 | | | | 合計 | < 参考 > 令和5年度 参加人数 |
|-----------|-----|-----|------------------|-----|-----|-----|-----|-------------------------|
| | 男子 | 女子 | 小学生 および 幼児 | 中学生 | 高校生 | 外国人 | | |
| 高松一丁目 | 68 | 75 | 40 | | | 0 | 183 | 110 |
| 高松二丁目 | 38 | 32 | 13 | 43 | 21 | 0 | 147 | 187 |
| 宮竹 1・2 丁目 | 21 | 17 | 3 | 23 | 8 | 0 | 72 | 57 |
| 敷地一丁目 | 11 | 17 | 9 | 13 | 9 | 0 | 59 | 65 |
| 敷地二丁目 | 23 | 23 | 7 | 30 | 4 | 18 | 105 | 52 |
| 下島北 | 41 | 26 | 27 | 39 | 19 | 0 | 152 | 184 |
| 本部役員 | 11 | 5 | | | | | 16 | 31 |
| 合計 | 213 | 195 | 308 | | | 18 | 734 | 586 |

(5) 副会長・会計・総務からの報告

活動について報告がなされた（別紙参照）

2. 各自治会からの報告

(1) 宮竹 1・2 丁目、敷地 1 丁目、敷地 2 丁目、下島北、高松 1 丁目、高松 2 丁目

① 宮竹一・二丁目

12/20 宮竹公民館に防犯カメラ 4 台設置、1/21 出入口の鍵を機械式テンキー錠に交換
 目的は 9/7 設置した AED の外部利用および緊急時の対応を踏まえ鍵を交換、それに
 伴いリスク管理のため防犯カメラを設置した

1/26 豆まき大会（子ども会）未会員、他地区からの参加も可

② 敷地一丁目

1/10 防犯カメラ設置予定、1/12 咲花公園にて「どんと焼き」予定

③ 敷地二丁目、下島北

不審者情報、10 月報告した突然の訪問による悪徳商法の事例「屋根修理の詐欺に気を
 つけてください」との、20 代金髪の男性が訪問して「グシってる」と意味不明な話で
 相手にしなかったが、調べてみると屋根の頂上を指す専門用語のようですと情報共有
 がなされた。木下会長より宮竹学区内で同様の情報があることから各自治会で注意喚

起を回覧や口頭で伝達し警戒する旨の確認がなされた

④ 高松一丁目

2025/1/25 (土) 公民館建設

落成式 10:00~11:00 内覧会 11:00~12:00

上記の予定となりますので自治会長様にはどうぞ日程の調整をお願いします。

改めて、ご招待状は送付させていただきます

⑤ 高松二丁目

子ども会が現在休会している件で、復活に向け活動しているがイベント時の参加数や案内に対する反応が厳しい状況との報告がなされた

3. 各部会等からの報告

(1) 体育振興会

宮竹学区体育祭の決算報告書が配布された

(2) PTA 副会長が代理出席

先月課題となった「子ども 110 番」立て看板の劣化に伴う対応について

検討した結果、劣化し危ないもの随時回収して学校に一時保管するが処分する、新たに作り変えることはしないとの報告がなされた

(3) 交通安全会

次年度の役員は輪番で会長は敷地二丁目、副会長は敷地一丁目、会計は下島北

(4) 子供会

引継ぎについて次年度の本部役員は敷地二丁目となっているが、毎月の学区定例会の参加が負担との意見があがった

各役員から、子ども会のなかで他の役員が代理出席するなど負担を軽減する案があがり持ち帰って相談することとなった

(5) 婦人会

次年度の役員について輪番で会長は敷地二丁目、副会長 2 名は下島北と高松一丁目
会計は高松二丁目

(6) 施設利用

体育館の照明に関して報告がなされた

(7) 社会福祉協議会

宮竹小 4 年生と交流会を宮竹公民館で 11 月までに 3 回実施した旨の報告がなされた

(8) 民生・児童委員協議会 なし

(9) 見守りボランティア 配布資料にて報告された

・見守りボランティア募集の案内チラシの回覧依頼

4. 今後の連合集会日程

定例会 2025 年 1 月 24 日 (金) 19 時 30 分～ (宮竹小クラブ室)

回覧

令和6年11月吉日

自治会の皆さまへ

宮竹1・2丁目自治会・子ども会

宮竹1・2丁目自治会『豆まき大会』のお知らせ

日頃より、自治会活動にご理解とご協力を賜り、ありがとうございます。
さて、この度、自治会及び子ども会において恒例の『豆まき大会』を下記の通り、開催することになりましたのでご案内申し上げます。
当日は、子ども会の会員の子供以外も自由に参加可能です。多くの皆様楽しんで頂けるようお菓子をまく予定です。皆様、お誘い合わせのうえ、ぜひご参加くださいませ。

- 日 時 令和7年1月26日(日) 午前10時より
※雨天決行（公民館の中で行います）
※気象庁より警戒レベル2以上の警報が出た場合は中止とし、
翌週、令和7年2月2日(日)へ延期します。（時間に変更はありません）

- 場 所 宮竹一・二丁目公民館

- 持ち物 お菓子を入れる袋

■当日 豆まきスケジュール

| 時間 | 実施場所 | 対象 |
|---------|------|-------|
| 10時00分～ | 駐車場 | 幼児 |
| 10時10分～ | 駐車場 | 小学低学年 |
| 10時20分～ | 駐車場 | 小学高学年 |
| 10時30分～ | 駐車場 | 大人 |

だれでも
参加できるよ♪



子ども会への入会も随時受付しています！
まずは、豆まきへご参加お待ちしております★

※当日朝自宅で検温・体調の確認をして頂き、ご参加をお願い致します。
※状況により、時間が早まる可能性があります。

お問い合わせ miyatake12.kodomokai@gmail.com 子ども会：平濱まで

お 知 ら せ



このたび、宮竹2丁目の地域で

「家計調査」を行うことになりました。

家計調査の調査員 望月秀美が、世帯名簿の作成や家計簿記入のお願いに、順次、皆様のお宅に伺いますのでよろしくお願ひします。

家計調査は、総務省統計局が都道府県を通じて行っている調査で、国民生活の実態を家計の面から明らかにし、国の経済政策や社会政策を立てるための基礎資料となる大変重要な調査です。

●調査の進めかた●

- 1 総務省統計局が指定した地域にお住まいのすべての世帯の名簿を作成するため、調査員が皆様のお宅を訪問し、世帯主のご氏名・ご職業・世帯人数等をお聞きします。
- 2 名簿完成後、無作為抽出法により選定された世帯に、家計簿の記入をお願いします。家計簿の記入は、6か月間です。この調査は、1年間（令和7年3月～令和8年2月まで）同じ地域で行うため、6か月後、再度調査員が依頼に伺う場合があります。

●秘密は厳守します●

この調査は「統計法」という法律に基づいて行われています。秘密の保護には万全を期しておりますので、外部に情報が漏れることは絶対にありません。

☆総務省統計局「家計調査」ホームページアドレス☆

<http://www.stat.go.jp/data/kakei/>

《お問合せ先》

静岡市葵区追手町9-6

静岡県知事直轄組織デジタル戦略局

統計調査課消費班

電話 054-221-2236

統計法はプライバシーを守ります

統計調査では秘密の保護を徹底しています！

「家計調査」や「労働力調査」などの統計調査は、統計法という法律に基づいて行われる「基幹統計調査」です。調査する人が調査結果を漏らしたり、統計を作る目的以外に使うことは固く禁止され、秘密の保護の徹底が図られています。回答いただいた内容の秘密については、「統計法」でしっかり守られることになっていますので、安心して回答をお願いします。



■ 個人情報保護法との関係は？

統計調査については、個人情報保護法が適用されないことになっています。統計調査によって集められた個人情報は、統計を作成するためだけに用いられるものであり、統計調査に従事する者の守秘義務など秘密の保護について、「統計法」で独自かつ厳格に規定されています。



■ 統計調査員はどんな人ですか？

調査員は、都道府県が任命した非常勤の地方公務員です。
調査員は、都道府県知事が発行した「調査員証」を携帯しています。
統計調査業務に携わる者には、知りえた情報を外部に漏れることが絶対にならないよう、守秘義務が課せられています。



■ 提出した調査票はどのような？

調査票は、外部の人に見られないように、総務省統計局の倉庫で厳重に保管され、集計が終わった後は溶解処分されます。オンライン回答の場合のデータについても、全て暗号化されてシステムサーバーに届けられ、紙の調査票と同様に削除処理します。システムのサーバーも厳重に管理されています。

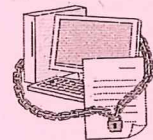

総務省統計局



静岡県

知事直轄組織デジタル戦略局
統計調査課 消費班

☎ 054-221-2236

〒420-8601 静岡市葵区追手町9-6 県庁東館 6階

統計は未来を支える
おくりもの

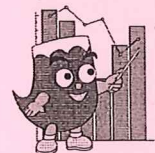

家計簿で豊かな暮らしの基礎づくり

■家計調査からみる新型コロナウイルス感染症の影響

二人以上の世帯における消費支出の動向について、季節性や物価変動の影響を取り除いた消費水準（季節調整済実質指数、2020年=100）の推移をみると、2022年の消費支出は、2020年及び2021年に引き続き、新型コロナウイルス感染症の影響を受けて推移しましたが、行動制限が徐々に緩和されたことや感染症に対する意識の変化なども影響したことで、新型コロナウイルス感染症が消費活動に与える影響は縮小しつつあるとみられます。

消費支出（季節調整値）の推移（2019年1月～2022年12月） - 二人以上の世帯

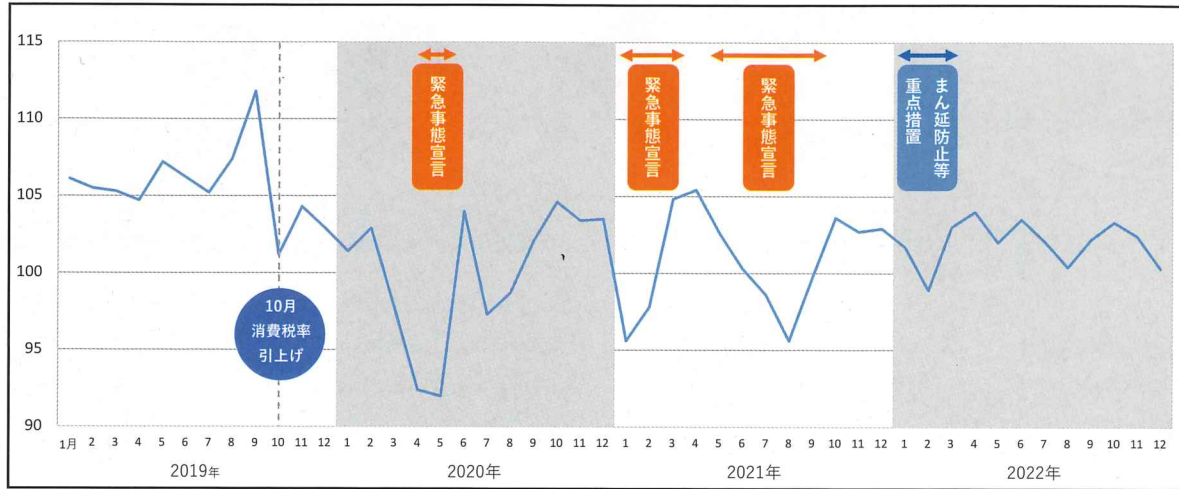

※ 季節調整値は、2022年12月公表時のもの

■調査結果の利用

◆集計された調査結果は、テレビ・ラジオ・新聞・インターネットなどを通じて公表されます。また、報告書として刊行されます。

◆調査の結果からは、さまざまな世帯の生活に必要な費用など、国民生活の実態がわかります。



▲ホームページ

◀報告書

◆「生活保護基準」「医療費」「各種年金制度」「税率や所得控除」「賃金」などを検討する際にも利用されています。さらに、景気判断の重要指標になっているほか、消費者物価指数を作るためのデータなどとしても利用されています。

◆この他にも、研究機関、民間企業、報道機関、労働組合などで、幅広く利用されています。

家計調査

検索

総務省統計局「家計調査」ホームページURL
<https://www.stat.go.jp/data/kakei/index.html>

総務省統計局・都道府県

家計調査の調査員がお伺いします

お住まいの地域が「家計調査」の調査地域に選定*されました。

総務省統計局では、都道府県を通じて「家計調査」を実施しています。

調査地域の最新の世帯名簿を作成するために、調査員が、この地域にお住まいのすべてのお宅を訪問して、世帯主のご氏名などをお尋ねしますので、ご多用のところ恐れ入りますが、よろしくお願いいたします。

※原則として1年間、この地域で調査を実施します。



皆様の個人情報 は 厳重に保護されます。

家計調査は「統計法」という法律に基づいて行われる「基幹統計調査」です。「統計法」には、報告の義務、調査に携わる者の守秘義務、調査票情報の適正な管理などが定められています。また、提出された調査票は、統計の作成後、溶解処分するなど、秘密の保護には万全を期しています。



家計調査とは？

このたび、この地域で行われる家計調査は、国民生活の実態を家計収支の面から明らかにすることを目的としており、生活に結びつく経済政策や社会政策を立てるための基礎資料として役立てられます。この調査は学生の単身世帯などを除いた世帯を対象として行われており、統計的な方法により選定された世帯には、調査票(家計簿など)を回答していただきます。



調査世帯はこのようにして選定されます。

この調査では、日本の世帯の平均的な傾向を把握するために、統計的な方法によって一部の地域を選定して調査し、全体を推計する方法(標本調査)を利用しています。

第1段階

グループ分け

全国
約**1,800**
市町村



全国約1,800の市町村を人口規模などで168のグループに分け、そこから1市町村ずつ、計168市町村を調査地域として選定します。

第2段階

さらに小さく分割

168
市町村



選定した168の市町村内をさらに小さく分割し、実際に調査を行う地域を選定します。調査員はその地域内に居住しているすべての世帯の名簿を作成します。

第3段階

抽出

調査世帯



全国で約**9,000**世帯

都道府県は調査員が作成した名簿から統計的な抽出方法によって、調査世帯を選定します。この抽出方法は、どの世帯も均等に選定されるように工夫されており、ちょうど全国の縮図が出来上がるようになっています。

調査はこのようにして行われます。

総務省統計局

1 調査票の設計、調査方法などの企画・設計、調査地域の選定を行います。

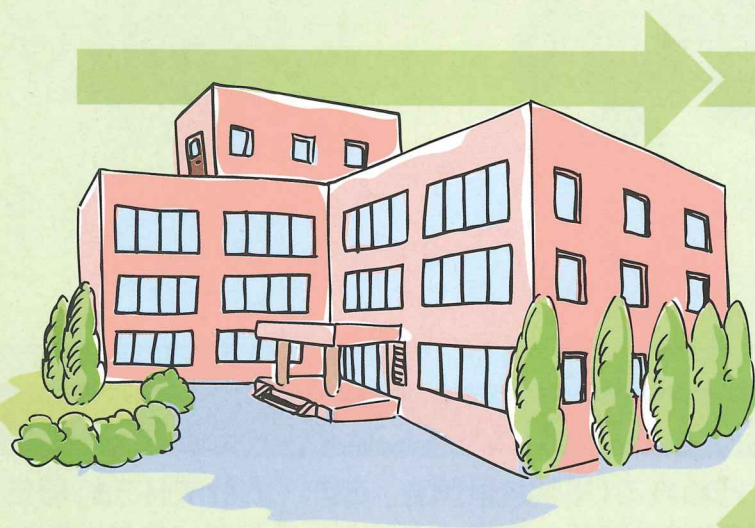

7 調査結果の集計・公表などを行います。

都道府県・指導員

2 調査員の選任・指導、調査世帯の選定を行います。



6 調査票の審査・提出などを行います。

調査員

3 世帯名簿の作成、調査の依頼、調査票の配布を行います。

※調査員は都道府県知事に任命された地方公務員で、「調査員証」を携行しております。また、調査員には、守秘義務が課せられています。



5 調査票の回収を行います。



調査世帯

4 調査票(家計簿など)への回答を行います。

※調査員が、調査票(家計簿など)への回答の依頼で皆様のお宅に伺った際には、調査へのご理解のほど、よろしくお願いいたします。

竹っ子の冬休み



☆生活☆

- それぞれの家にはルールがあります。相手の家のルールを守り、迷惑をかけないようにしましょう。
- 出かける時には、「誰と」「どこへ」「何時まで」をしっかり家の人に伝えましょう。
- 生活のリズムを崩さないように生活しましょう。
- 進んで家の仕事や手伝いをしましょう。
- 手洗い・うがい、消毒、マスク着用などをして、病気にかからないように気を付けましょう。



☆安全☆

- 『イカのおすし』を守り、自分の命を大切にしましょう。
イカ…ついて行かない。 の…乗らない。 お…大声でさけぶ。
す…すぐ逃げる。 し…知らせる。
- 交通ルールを守り、事故に気をつけましょう。
- 自転車に乗る時には、ヘルメットをかぶりましょう。
- 青信号でも、安全を確認してからわたりましょう。
- 危ない場所には行かないようにしましょう。
- 海や川での遊び、危ない遊びや人の迷惑になる遊びはしないようにしましょう。



☆学習☆

- この冬休みにしかできないことにチャレンジしましょう！
- 学びたいことを学べる時間がたくさんあります。
自分をレベルアップさせるために勉強をする、運動する。
本を読む、興味のあることを調べるなど時間を大切に使いましょう。





もしも 困ったり、悩んだりしたら・・・ 相談したいときは・・・ 何かあったらこちらへ

| | |
|-------------------------------------|---|
| 静岡市立宮竹小学校 | 054-237-2231 (8:30~16:30) |
| 静岡県なやみ相談ナビ「はなそっと」(New!) | 「はなそっと」で検索 |
| 静岡市 24 時間子ども若者電話相談 | 054-254-6811 |
| 静岡市子ども若者相談センター (面談相談) | 054-221-1314 |
| 静岡県警察少年相談専用電話 | 0120-783-410 |
| 24 時間子供 SOS ダイアル (内閣府・文科省等) | 0120-0-78310 |
| 子どもの人権110番 (法務局・人権擁護委員) | 0120-007-110 |
| 性犯罪・性暴力被害者のためのワンストップ支援センター | #8891 (はやくワンストップ) |
| 性暴力に関する SNS 相談「Cure Time (キュア タイム)」 | http://curetime.jp/ |
| 「あなたはひとりじゃない」(内閣官房孤独・孤立対策担当室) | https://notalone-cao.go.jp/under18/ |

LINE 相談

★しずおかこども・家庭相談
県内にお住いの子ども及びその保護者
(10時~20時まで)

★親にも友達にも言えないこと、打ち明けられる
ところがあります。静岡県打ち明けダイアル
相談日時4月から翌年3月末16:00~21:00



QRコードを LINE アプリで読み取ってください。

★交通事故、事故や大きな怪我、不審者被害などがあった場合は、学校へ連絡ください。

学校につながらない場合の緊急連絡先はこちら

静岡市教育委員会教職員課 8:30~ 17:15 054-354-2508

駿河区役所 17:15~翌朝8:30 054-202-5811

〈冬季休業中のお知らせ〉

「市教委が定める日直を置かなくてもよい日」が静岡市内で定められています。そこで、本校では、12月26日(木)から1月3日(金)の期間、日直当番をおいていません。1月6日(月)以降にご連絡ください。(受付時間 8:30~16:30)

☆万一事件や事故に遭ったり、大きなけがをしたりした場合には、直ちに110番または119番通報をしてください。その後、学校にも連絡してください。

生き方を考える

校長 石岡 久美子

11月23日のたけぱんフェスは、実行委員の方をはじめとし、PTA 役員の皆様にお骨折りいただいたおかげで地域の方もたくさんおみえになり、大盛況に開催されました。子どもたちの発表の場面を増やし、子どもたちが楽しみにする数々のイベント企画が盛り込まれ、実行委員の皆様の思いのあふれる内容でした。体験型のブースには子どもたちがたくさん列を作り、楽しみに待っていました。宮竹小学校をたくさんの方の笑顔でいっぱいにしてくださった役員の皆様に感謝するとともに子どもたちに、保護者の生き方を示していただいたことに敬意を表したいと思います。

11月27日、28日は、6年生の修学旅行を引率しました。今年の6年生のテーマは「ぼく・わたしの将来」でした。旅先で出会うたくさんの方の生き方や仕事に対する姿勢などを学ぶキャリア教育の一環です。東京ディズニーランドでは「ディズニーアカデミー」というオリエンタルランドで働くキャストから「おもてなしの心」やコミュニケーションの大切さ、努力して様々なスキルを培ってきたことなどを学びました。相手のことを考え、話し方や行動の仕方を変えたり、目標に向け努力する姿勢をもち続けたりするなどを学びました。その他、コース別に分かれた活動では、プログラミングや芸能プロのレッスン体験、水族館のバックヤード見学等を通して、自分の将来を考えたり、これからの生き方のヒントを得たりできたのではないかと思います。

子どもたちがこれから生きる将来、子どもたちの65%は今存在しない職業につくとされています。子どものためにと一生懸命にお祭りの準備をしている親の姿や、様々な職業についている人の思いや考えに触れることは子どもたちの「生き方」を決める上で大きく影響することと思います。

さて、今年も残り半月ばかりとなりました。12月の伝統的な言い方「師走」の語源は、「普段はゆったりと落ち着いて見えるお坊さんが年末走り回る」様子からという説もあります。お坊さんだけでなく、年の瀬は何となくせわしなく、特に大人の用事は様々忙しい季節です。子どもたちは、冬休み、クリスマス、お正月と楽しみにしていることが多く、こちらもなかなか落ち着きません。学校でも、安全に対する注意が十分でなかったために起きてしまったけが等が増えています。「自分の命は自分で守る」ための判断力もち、安全に過ごせるスキルを育てたいと思っています。

それでは、皆様よいお年をお迎えください。



うわ、下が見える。
どきどきするなあ。



ロボットの動きが
アルだ！



国会の本会議場は
広いなあ。



ニュースキャスタ
ーに挑戦！



みんなと一緒に食
べるホテルの食事
はおいしいなあ。

12月の予定

| | | | | | | |
|----|---|---------------------------|---------------|---|----------------------------|---|
| 11 | 日 | キッズキャンパス 学校保健委員会(5・6年) | 19 | 木 | 特別日課4時間(12:10下校) |  |
| 12 | 月 | English Day ALT来校 | 20 | 金 | 特別日課4時間(12:10下校) 冬休み前集会 | |
| 18 | 水 | キッズキャンパス | 12/21~1/7 冬休み | | | |

1月の予定

| | | | | | | |
|----|---|--------------------------------------|----|---|--------------------------------|---|
| 6 | 月 | 学校預かり金引き落とし日 | 21 | 火 | こまくさ学級交流会 |  |
| 8 | 水 | 第5S開始 学年朝礼 特別日課4時間(12:10下校) 給食なし | 22 | 水 | キッズキャンパス | |
| 9 | 木 | 特別日課4時間(13:00下校) 定着度調査 給食開始 | 23 | 木 | English Day ALT来校 |  |
| 10 | 金 | 特別日課4時間(13:00下校) 発育測定(5・6年) 教育相談日 | 24 | 金 | 新1年生保護者説明会 1・2年生下校13:20 | |
| 13 | 月 | 成人の日 | 28 | 火 | 3年警察署見学(オンライン) ミニコンサート(昼休み) |  |
| 14 | 火 | 発育測定(3・4年) 普通日課5時間 月曜日課 | 29 | 水 | キッズキャンパス | |
| 15 | 水 | 発育測定(1・2年) 駿府匠宿見学(4年) キッズキャンパス | 30 | 木 | ALT来校 ミニコンサート(ミニコンサート) |  |
| 16 | 木 | 委員会活動 発育測定(こまくさ) | | | | |

【決定! 40周年記念たけぱんキャラクター】

PTAの方で企画していただいた「40周年記念たけぱんキャラクターコンテスト」では、大変多くの子どもたちが参加をし、改めてたけぱんが宮竹小の子どもたちに親しまれていることを感じました。

多くの作品の中から見事に大賞に選ばれたのは、2年中村さんの作品です。おめでとうございます。応募してくれたみなさん、ありがとうございました。



竹のパンを手にした「たけぱん」。中村さんの「たけぱん」のアイデア、すばらしいですね。ありがとうございます。

【避難訓練を実施しました】

12/4(水)に、避難訓練を行いました。今回は、子どもたちに事前に予告をしなかったため戸惑う子どもも多く、実際の災害時を考えた課題も多く見つかりましたが、緊張感のある訓練ができたことは、貴重な経験となりました。

もうすぐ能登半島地震から1年となります。

ご家庭における「自助」について、家族で話し合ってみてください。



【今年の治療は今年のうちに】

今年健康診断で「治療のすすめ」を受け取り、既に治療した割合は、61%です。特に、歯科の治療率は48%と低いです。この冬休みを利用して、受診を
よろしくお願ひします。



【ボランティアありがとうございました】

今年も、子どもたちの学びのために、読み聞かせボランティアとミシンボラ
ンティアに30名の方が協力して
くださいました。ありがとうございました。





言葉で伝え合おう

令和6年12月2日
静岡市立南中学校
学校だより12月号

～ 仲間があつての自分 ～

橋口 渉

2012年、京都大学教授（当時）山中伸弥さんが、iPS細胞を作製し、成熟した細胞を多能性の細胞へ初期化できることを発見し、ノーベル生理学・医学賞を受賞しました。iPS細胞は患者自身の細胞から作製されるため、拒絶反応のリスクが低く、身体の様々な組織や臓器の細胞に分化できる能力を持つため、将来的には難病治療や臓器移植など医療分野に革新をもたらす可能性を秘めており、すでに再生医療によって治せる病気について研究が進んでいます。他にも、iPS細胞を利用したがんや心臓病の治療薬も開発が進んでいるところです。2025年大阪万博においては、これからの心臓病治療を大きく進歩させる「心筋シート」の展示が世界中から注目を浴びています。

【iPS細胞ストックを応用して進められている臨床実験（2023.4時点）】

神経細胞…パーキンソン病、角膜細胞（目）…角膜疾患、網膜色素変性症、
網膜細胞（目）…加齢黄斑変性、心筋細胞（心臓）…心不全、
神経幹細胞…脊髄損傷、免疫細胞…がん、白血病、
肝臓細胞…肝不全、膵β細胞（すい臓）…糖尿病、腎臓細胞…腎不全

（出典：京都大学iPS細胞研究所「iPS細胞のこれまでの10年とこれから」）

ノーベル生理学・医学賞受賞決定が発表された夜、当時のメンバーからお祝いのメッセージが入ったそうです。山中さんはメンバーと毎週のように、実験結果や分析、次の実験計画などを議論していました。当時のメンバーは、「分単位で予定を組み、複数の実験を並行して進めた。毎日があつという間だった。」「当時の生活はとにかく濃かった。」と振り返っています。

山中教授はノーベル受賞後のインタビューで、次のように語っていました。

「iPS細胞を作ったのは私ではなく、ラボ（研究室）のメンバーです。」

ノーベル賞受賞という名誉ある業績を残しながら、自分と一緒に同じ夢を追い続けてきた仲間を称えるすばらしい言葉です。一つの研究に向かって、仲間とともに取り組んだからこそ出てきた言葉だと思います。

南中の駿風祭でも同じような感覚がありました。「優勝」「勝利」に向けて、各色集団が一丸となって練習に取り組んでいる姿です。当日も応援合戦では声をはり上げ、手拍子を合わせ、自分の色集団を鼓舞することができました。競技中の自分のチームへの声援もそうでした。「仲間があつての自分」の存在を生徒一人一人がわかっているようでした。

今の学級も来年の3月までです。仲間とともに目標や夢に向かっていく良さ、楽しさ、難しさをこれからも学んでいってほしいです。

11月も大活躍！



学校公開日の様子（授業 防災学習等）



3年合唱発表（友～旅立ちの時～）



2年生地域貢献活動



進路説明会



8組職場体験学習

12月行事予定

| | | | |
|-------|--------------------------|--------|--------------------------|
| 1日（日） | 全市一斉部活動なしの日 県一斉地域防災訓練 | 12日（木） | 教育相談（～18日） 短縮日課（～20日） |
| 2日（月） | 生徒大会 | 19日（木） | 給食最終日 |
| 4日（水） | 金曜日課（清掃カット）集金日 | 20日（金） | 冬休み前授業最終日 学校集会（オンライン） |
| 5日（木） | 専門委員会 | | 学活～学年集会 |
| 6日（金） | 水曜日課（清掃あり） 3年午後カット | 26日（木） | 部活動年内最終日 |
| 7日（土） | 久能山清掃 | 27日（金） | 活動場所や部室の掃除 |
| 9日（月） | 冬休みの計画づくり | | |

1月6日（月）冬季休業日明け授業開始日

時間割は①集会 ②掃除 ③学級活動・学年集会 午後の授業はありません。

回 覧

令和6年12月26日

宮竹一・二丁目自治会の皆様へ

宮竹一・二丁目自治会
会 長 深 堀 祐 一

古紙回収にご協力ください

2024年の古紙回収（毎月第四水曜日）

次回の回収日は

1月22日（水）

資源（ビン・缶）回収と同じ場所に
8時30分までにお出し下さい

☆ 雨の日も回収いたします。



☆ この日に回収した古紙は、奨励金となって自治会に戻ってきます
ぜひ、皆様のご協力をお願いします。

★ 業者が設置した古紙ステーション等に出された古紙は、奨励金の対象には
なりません

☆ 回収の際の積み込み、片づけ等のお手伝いは必要ありません。

☆ 回収品目 新聞・折込広告・雑誌・カタログ・書籍・段ボール・紙パック等

- ・品目ごとに整理して出してください。
- ・細かいものは紙袋等に入れて下さい。
- ・新聞紙は白色の紙ヒモでしばって下さい。

新聞紙

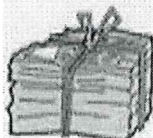

雑誌

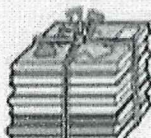

ダンボール

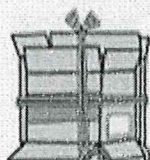

古着



缶



たけっこサロン

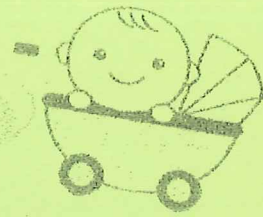

宮竹学区にお住まいのベビーからキッズのちびっこたちと保護者の皆さまへ♥
たけっこサロンのご案内です♪

季節に応じた楽しいコンテンツを通して、同じ地域にお住まいのお友だちと
仲良くなれる、とても良い機会です!!

ちびっこと保護者の皆さま、ぜひお越しください◎

| 月 | 第1金曜 | 内容 | 第3木曜 | 内容 |
|----|------|-------|--------|---|
| 1月 | 3日 | おやすみ | 16日 | お正月遊び 縁起のいい動物が来たり、地域の方が日本芸能を披露して下さいます♪ |
| 2月 | 7日 | 遊び場開放 | 20日 | お茶の楽しみ方・育児相談 日本茶インストラクターさんによる、お茶の楽しみ方を実演! 保健師さんも来ますよー。 |
| 3月 | 7日 | 遊び場開放 | 20日(祝) | おやすみ |

第1金曜は少人数で子どもも自由遊び。保護者やスタッフも一緒にトークを楽しむ時間が多い印象です。第3木曜は親子で楽しめるようなイベントを企画しています。毎回10組前後、0歳~2歳の親子が来ています。気軽に、ふらっとご参加くださいな。



時間 10時~11時半(受付9時45分~)
場所 宮竹1・2丁目公民館2階(駿河区宮竹1丁目4-24)
対象 0歳児~未就園児のお子さまと保護者様
持ち物 おむつ・着替え・水分補給のできるものなど
いつものお出かけグッズ



インスタにて、普段の活動の様子や、
地域の子育て7千情報など発信しています。

お問い合わせ たけっこサロンInstagramDM(<https://www.instagram.com/takekko.salon/>)

主催 宮竹学区社会福祉協議会

共催 大里保健福祉センター 054-288-1111

回 覧 用

駿府脚振興会

会 長 原 田 正 男

静岡まつり実行委員会

委 員 長 久 保 田 隆

駿府脚（すんぷねり）・静岡まつり寄付金趣意書

各町内会・自治会の皆様におかれましては、益々御清祥のこととお喜び申し上げます。

第40回静岡まつりから、従来の伝統を継承する「大御所花見行列」、駿府脚振興会による「脚の巡行」とともに市民の皆様が気楽に参加できる「駿府登城行列」、市民総踊り「夜桜乱舞」などを企画・実施してきました。これもひとえに毎年多大なる寄付の御協力をいただいている各自治会・町内会をはじめとする、市民の皆様の温かい御支援の賜物と厚くお礼申し上げます。

次回の廿日会祭は、令和7年4月1日(火)～5日(土)に、駿府脚と静岡まつりは、4月4日(金)～4月6日(日)に行うこととなり、現在、振興会・実行委員会で開催に向けて準備を進めているところでございます。

今後も廿日会祭と静岡まつりの連携を深め、神賑行事である駿府脚と静岡まつりを一層充実させようと考えておりますが、最近の物価高騰による経費の増が著しく、運営に苦慮しているところでございます。つきましては、何卒、更なる熱いご支援、お力添えを重ねてお願いいたします。

それぞれの御事情もあろうかと存じますので、あくまでも皆様の御厚志を寄せていただければ幸いです。

問合せ先 静岡まつり実行委員会事務局

電話 054-221-0182

駿府脚振興会事務局（静岡浅間神社内）

電話 054-245-1820

定員

50名

参加費

無料(当日参加可)

令和
6年度静岡県若年無業者
就労支援業務

回覧



一人で悩まないで
まずはご参加ください!



親と若者の 就労支援セミナー

働きたいけれど、働けないあなたへ

家から
出たい

仲間が
ほしい

仕事を
探したい

最近「働きたいけど働けない」「働くために何をしたらいいかわからない」といった就労に悩む若者が増えています。このような若者への支援にあたり、ご本人やご家族は一体どうすればいいのかなど、就労支援サポーターによる講演と、若者が働けるようになった体験談を通して、皆さまとともに考えていきます。

当日は地域で働き続けることを応援している就労支援サポーターが相談員となり、個別相談会も行います。

令和7年

2月2日(日)

時間

13:30~16:30 (受付 13:15)

会場

最明寺 (静岡市清水区由比町屋原 213)

対象

- 就労に悩んでいるご本人
- お子さんやお知り合いの就労を心配しているご家族
- 若者の就労問題に関心を持たれている方

内容

講演

「働く」に向かって、
まず一歩

NPO法人青少年就労支援ネットワーク静岡

顧問: 津富 宏

報告

働けるようになった
体験談

ご希望の方 ▶ 個別相談会

お問い合わせ・お申し込み

電話

054-351-7555

FAX

054-351-7556

メール

sssns@chic.ocn.ne.jp

申込みフォーム



NPO 法人
青少年就労支援ネットワーク静岡
(静岡地域若者サポートステーション)

〒424-0823 静岡市清水区島崎町223 清水テルサ2F

右記、申込みフォームから 1月30日(木)までにお申し込みください。
(電話・FAX でのお申し込みも可)

NPO法人青少年就労支援ネットワーク静岡では、一緒に若者を応援してくれる地域のボランティアを募集中です。お問い合わせまでお気軽にご連絡ください。

令和6年度

回覧 巡回バス健診のお知らせ

毎年、健診を受けていますか？健康維持・増進には健診が大切！！健診バスがご町内に伺います。
ぜひこの機会に健診を受けましょう。 ※今年度既に実施済みの項目はお申込みできません



会場：宮竹小学校

健診日：2月5日（水）

定員50名様（先着順）

※申込者の人数によって開催中止の可能性がございます

お申し込み方法

054-280-5031 へお電話ください

予約受付時間 13:00～16:00(土日祝日除く)

お申し込みめきり 1/21

健診内容

下記内容について詳しくは『健診まるわかりガイド』をご覧ください。

特定健診お申込みには『特定健診受診券』が必要です。お手元にご用意してご予約ください。

| 健診の種類 | 検査内容 | 対象者 | 対象年齢 | 料金 |
|---------|-----------------|----------------|--------------|--------|
| 特定健診 | 健保によって異なります | 健保発行の受診券をお持ちの方 | 健保による | 健保による |
| 肺がん検診 | 胸部レントゲン撮影(バス) | 静岡市に住民票のある方 | 40歳以上 | 無料 |
| 胃がん検診 | 胃部レントゲン撮影(バリウム) | | 50歳～68歳の偶数年齢 | 1200円 |
| 大腸がん検診 | 便を2日間採取 | | 40歳以上 | 300円 |
| 前立腺がん検診 | 血液検査(男性のみ) | | 50歳以上 | 1,000円 |

- 健診は午前中に実施します。予約されていない方の当日受診はお受けできませんのでご了承ください。
- 該当の方は、生活保護を証明する書類・市民税課税証明書をお持ちください。
- お電話にてお申込時点でご予約が完了となります。後日、健診のご案内をお送りいたしますのでご確認ください。

